

тех. бр. 95/24-У



**ДРУШТВО ЗА ПРОЕКТИРАЊЕ, РЕВИЗИЈА И
НАДЗОР**

ЗУМ ПРОЕКТ ДОО Скопје
бул. Јане Сандански бр. 59-1/1 мезанин, Скопје
mail: zumproekt@zumproekt.mk

**Урбанистички проект вон опфат на урбанистички план
со намена А4.3 - Семејни куќи за времен престој - викенд
куќи на КП 878/2, КО Отовица, Општина Велес**

Управител:
Иво Ѓорѓиев

Скопје, Октомври 2024



**ДРУШТВО ЗА ПРОЕКТИРАЊЕ, РЕВИЗИЈА И
НАДЗОР**
ЗУМ ПРОЕКТ ДОО Скопје
бул. Јане Сандански бр. 59-1/1 мезанин, Скопје
mail: zumproekt@zumproekt.mk

**Урбанистички проект вон опфат на урбанистички план со
намена А4.3 - Семејни куќи за времен престој - викенд куќи на
КП 878/2, КО Отовица, Општина Велес**

НАРАЧАТЕЛ: Ратка Ангеловска

ИЗРАБОТУВАЧ: ДРУШТВО ЗА ПРОЕКТИРАЊЕ, РЕВИЗИЈА И НАДЗОР
“ЗУМ ПРОЕКТ” ДОО Скопје

ТЕХ. БРОЈ: 95/24-У

ПЛАНЕРИ: раководител и планер на
Иво Ѓорѓиев, дипл.инж.арх.
број на овластување 0.0101

СОРАБОТНИК: Нина Смрајц, дипл.инж.арх.
број на овластување 0.0310

СОДРЖИНА НА УРБАНИСТИЧКИ ПРОЕКТ ВОН ОПФАТ:

- Општ дел

1. Регистрација на проектантското претпријатие
2. Лиценци и овластување на носителот на проектна документација
3. Писма и информации од јавни институции

I. ДОКУМЕНТАЦИОНА ОСНОВА НА УРБАНИСТИЧКИ ПРОЕКТ – Текстуален дел

1. Површина и опис на границите на проектен опфат со географско и геодетско одредување на неговото подрачје
2. Историјат на планирањето и уредувањето на подрачјето во близина на проектниот опфат и неговата непосредна околина
3. Податоци за природните чинители кои можат да влијаат на развојот на подрачјето во рамки на проектниот опфат, на проектни решенија и на нивното спроведување: географски, геолошки, геомеханички, сеизмички, климатолошки, хидрографски, хидролошки податоци, природни ресурси, заштитени екосистеми и друго
4. Податоци за создадените вредности и чинители кои ја синтетизираат состојбата на начинот на човековата употреба на земјиштето во рамките на планскиот опфат: културно, историски, демографски, економски, стопански, сообраќајни, социјални и други чинители
5. Инвентаризација на: земјиштето во проектниот опфат, изградениот градежен фонд, вкупната физичка супраструктура и инсталации во рамки на проектниот опфат
6. Инвентаризација на градби со режим на заштита на културно наследство, постојни споменички целини, културни предели и друго
7. Инвентаризација на изградената комунална инфраструктура: сообраќајните, електричните, канализациските, водоводните, поштенските, гасоводните, топловодните, телефонските и другите водови и објекти
8. Други податоци од субјектите од член 47 од Законот за урбанистичко планирање, релевантни за подрачјето во планскиот опфат

ПРИЛОЗИ КОН ТЕКСТУАЛЕН ДЕЛ

1. Полномошно од нарачателот
2. Податоци и информации од државните органи, институции, установи и правни лица кои вршат јавни услуги

ГРАФИЧКИ ДЕЛ

1. Услови за планирање на просторот
2. Ажурирана геодетска подлога со нанесена граница на проектен опфат
3. Карта на изградениот градежен фонд
4. Карта на изградената комунална инфраструктура

II. ПЛАНСКИ ДЕЛ НА УРБАНИСТИЧКИ ПРОЕКТ – Текстуален дел

1. Проектна програма
2. Инвентаризација на снимен изграден градежен фонд, вкупна физичка супраструктура и инфраструктура во рамки на проектниот опфат
3. Опис и образложение на проектниот концепт на урбанистичкото решение на градежната парцела, во која е утврден простор определен со градежни линии
- 3.1 Дејности и активности кои се одвиваат во градбите во градежната парцела со нумерички показатели на урбанистичките параметри за секоја градба поединечно
- 3.2 Внатрешни сообраќајници, и начин на обезбедување на потребен број на паркинг места
- 3.3 Партерно решение со хортикултура
- 3.4 Водови и инсталации на инфраструктурите
4. Детални услови за проектирање и градење
5. Мерки за заштита
- 5.1 Мерки за заштита на животната средина
- 5.2 Мерки за заштита и спасување
- 5.3 Мерки за обезбедување на пристапност за лица со инвалидност
- 5.4 Мерки за заштита на културното наследство

**Урбанистички проект вон опфат на урбанистички план со намена А4.3 - Семејни куќи за времен
престој - викенд куќи на КП 878/2, КО Отовица, Општина Велес**

ГРАФИЧКИ ДЕЛ

1. Урбанистичко решение за проектниот опфат
1:500
2. Урбанистичко решение на сообраќај и нивелманско решение
1:500
3. Урбанистичко решение на приклучни точки за сите водови и градби на инфраструктура
1:500
4. Синтезен план 1:500

III. ПРОЕКТЕН ДЕЛ

1. Идејна архитектонска документација

ОПШТ ДЕЛ

Урбанистички проект вон опфат на урбанистички план со намена А4.3 - Семејни куќи за времен престој - викенд куќи на КП 878/2, КО Отовица, Општина Велес



ЦЕНТРАЛЕН
РЕГИСТАР
НА РЕПУБЛИКА
СЕВЕРНА МАКЕДОНИЈА

Трговски регистар и регистар на други правни лица

www.crm.com.mk

Број: 0805-50/150020240262874

Датум и време: 24.7.2024 г. 12:47

Дигитално потпишан од: CRRSM
Централен Регистар на Република Северна Македонија
Датум и час на потпишување: 24.07.2024 во 12:47
Издавач на сертификатот: KIBSTrust Issuing Qseal CA G2
Сертификатот е валиден до: 07.11.2024
Документот е дигитално потпишан и е правно валиден

/Електронски издаден документ/

ТЕКОВНА СОСТОЈБА

ПОДАТОЦИ ЗА СУБЈЕКТОТ	
ЕМБС:	6135897
Целосен назив:	Друштво за проектирање, ревизија и надзор ЗУМ ПРОЕКТ ДОО Скопје
Кратко име:	ЗУМ ПРОЕКТ ДОО Скопје
Седиште:	БУЛЕВАР ЈАНЕ САНДАНСКИ бр.59-1/1-МЕЗАНИН СКОПЈЕ - АЕРОДРОМ, АЕРОДРОМ
Вид на субјект на упис:	ДОО
Датум на основање:	24.1.2002 г.
Деловен статус:	Активен
*Вид на сопственост:	Приватна
ЕДБ:	4030002602424
Потекло на капиталот:	Домашен
Големина на субјектот:	мал
Организационен облик:	05.3 - друштво со ограничена одговорност
Надлежен регистар:	Трговски Регистар

ОСНОВНА ГЛАВНИНА	
Паричен влог MKD:	0,00
Непаричен влог MKD:	155.177,00
Уплатен дел MKD:	155.177,00
Вкупно основна главнина MKD:	155.177,00

Број: 0805-50/150020240262874

Страна 1 од 3

Верификација

Информации за верификација на автентичноста на овој документ се достапни со користење на QR кодот, односно на следниот линк:
<https://www.crm.com.mk/docs/validateDocument?C81BF4001E48E7861E3AB51B28E2A1D3E280E461E53E06A24043A1440AD5CD56D1>

Овој документ е официјално потпишан со електронски печат и електронски временски жиг. Автентичноста на печатените копии од овој документ може да биде електронски верификувана.



Урбанистички проект вон опфат на урбанистички план со намена А4.3 - Семејни куќи за времен престој - викенд куќи на КП 878/2, КО Отовица, Општина Велес

СОПСТВЕНИЦИ	
ЕМБГ/ЕМБС:	1104958450005
Име и презиме/Назив:	ИВО ЃОРЃИЕВ
Адреса:	КОЗЛЕ бр.122А СКОПЈЕ, КАРПОШ
Тип на сопственик:	Содружник
Паричен влог МКД:	0,00
Непаричен влог МКД:	82.098,00
Уплатен дел МКД:	82.098,00
Вкупен влог МКД:	82.098,00
ЕМБГ/ЕМБС:	2807988455014
Име и презиме/Назив:	АНА ЃОРЃИЕВА
Адреса:	КОЗЛЕ бр.122А СКОПЈЕ, КАРПОШ
Тип на сопственик:	Основач/сопственик
Паричен влог МКД:	0,00
Непаричен влог МКД:	73.079,00
Уплатен дел МКД:	73.079,00
Вкупен влог МКД:	73.079,00

ДЕЈНОСТИ	
Приоритетна дејност/ Главна приходна шифра:	71.12 - Инженерство и со него поврзано техничко советување
ОПШТА КЛАУЗУЛА ЗА БИЗНИС	
Евидентирани се дејности во надворешниот промет	
Други дејности:	надворешна трговија со прехранбени производи надворешна трговија со непрехрамбени производи посредување и застапување во прометот со стоки и услуги посредување и застапување во услужните дејности реекспорт консигнација агенциски услуги во транспортот комисиони работи туристички работи и услуги меѓународен транспорт на стоки и патници меѓународна шпедиција застапување на странски фирми деловни и менаџмент консултански активности

ОВЛАСТУВАЊА	
Управител	
ЕМБГ:	1104958450005

Број: 0805-50/150020240262874

Страна 2 од 3

Верификација

Информации за верификација на автентичноста на овој документ се достапни со користење на QR кодот, односно на следниот линк:
<https://www.ctm.com.mk/ds/validateDocument/CSBFF4001E48E7861E3AB51B28EA1D3E280E461E53E06A24043A1440AD5CD56D1>

Овој документ е официјално потпишан со електронски печат и електронски временски жиг. Автентичноста на печатените копии од овој документ може да биде електронски верификувана.



Урбанистички проект вон опфат на урбанистички план со намена А4.3 - Семејни куќи за времен
престој - викенд куќи на КП 878/2, КО Отовица, Општина Велес

Име и презиме:	ИВО ЃОРЃИЕВ
Адреса:	КОЗЛЕ бр.122-А СКОПЈЕ, КАРПОШ
Овластувања:	Управител без ограничување - занимање: ВСС
Тип на овластување:	Неограничени овластувања во внатрешниот и надворешниот промет
Овластено лице:	Управител

ДОПОЛНИТЕЛНИ ИНФОРМАЦИИ	
КОНТАКТ	
E-mail:	zumproekt@zumproekt.mk

Напомена:

Во тековната состојба прикажани се само оние податоци за кои има запишана вредност.

*Видот на сопственоста се определува врз основа на својството на основачот/содружникот /сопственикот и служи исклучиво за статистички цели на Државниот завод за статистика на Република Северна Македонија

Правна поука: Против овој реален акт може да се изјави приговор до Централниот регистар на Република Северна Македонија во рок од 8 дена од денот на приемот.

Број: 0805-50/150020240262874

Страна 3 од 3

Верификација

Информации за верификација на автентичноста на овој документ се достапни со користење на QR кодот, односно на следниот линк:
<https://www.ctm.com.mk/ds/validateDocument/CSBFF4001E48E7861E3AB51B28EA1D3E28D0E461E53E06A24043A1440AD5CD56D1>

Овој документ е официјално потпишан со електронски печат и електронски временски жиг. Автентичноста на печатените копии од овој документ може да биде електронски верификувана.





РЕПУБЛИКА СЕВЕРНА МАКЕДОНИЈА
МИНИСТЕРСТВО ЗА ТРАНСПОРТ И ВРСКИ
СКОПЈЕ

Врз основа на член 68 став (2) од Законот за просторно и урбанистичко планирање,
Министерството за транспорт и врски издава

ЛИЦЕНЦА

ЗА ИЗРАБОТУВАЊЕ НА УРБАНИСТИЧКИ ПЛАНОВИ
на

Друштво за проектирање, ревизија и надзор
ЗУМ ПРОЕКТ ДОО Скопје
БУЛЕВАР ЈАНЕ САНДАНСКИ БР.59-1/1-МЕЗАНИН
СКОПЈЕ- АЕРОДРОМ, АЕРОДРОМ
ЕМБС: 6135897

(назив, седиште, адреса и ЕМБС на правното лице)

СО ДОБИВАЊЕ НА ОВАА ЛИЦЕНЦА ПРАВНОТО ЛИЦЕ СЕ СТЕКНУВА СО
ПРАВО ЗА ИЗРАБОТУВАЊЕ НА УРБАНИСТИЧКИ ПЛАНОВИ
И УРБАНИСТИЧКИ ПРОЕКТИ

Лиценцата се издава на НЕОПРЕДЕЛЕНО ВРЕМЕ и важи се додека правното лице
ги исполнува условите за издавање на лиценцата пропишани со овој закон.

Број: 0058
25.11.2021 година
(ден, месец и година на
издавање)



МИНИСТЕР ЗА ТРАНСПОРТ И ВРСКИ

Благој Бочварски



ДРУШТВО ЗА ПРОЕКТИРАЊЕ, РЕВИЗИЈА И
НАДЗОР
ЗУМ ПРОЕКТ ДОО Скопје
бул. Јане Сандански бр. 59-1/1 мезанин, Скопје
mail: zumprojekt@zumprojekt.mk

Врз основа на Законот за урбанистичко планирање (Сл.весник на Р.М. бр. 32/20 и 111/23 и 171/24), Правилник за урбанистичко планирање (Сл.Весник на РМ бр. 225/20, 219/21, 104/22 и 99/23), а во врска со изработка на **Урбанистички проект вон опфат на урбанистички план со намена А4.3 - Семејни куќи за времен престој - викенд куќи на КП 878/2, КО Отовица, Општина Велес**, донесувам:

РЕШЕНИЕ ЗА НАЗНАЧУВАЊЕ НА ПЛАНЕР

За изработка на **Урбанистички проект вон опфат на урбанистички план со намена А4.3 - Семејни куќи за времен престој - викенд куќи на КП 878/2, КО Отовица, Општина Велес**, со технички број 95/24-У, изработен од страна на "ЗУМ ПРОЕКТ" доо Скопје, како планер се назначува:

1. **Иво Ѓорѓиев, дипл.инж.арх.**
број на овластување 0.0101 – планер потписник
2. **Нина Смрајц, дипл.инж.арх.**
број на овластување 0.0310 – планер соработник
3. **Ангела Ѓорѓиева, дипл.инж.арх. - соработник**

Планерите се должни планската документација да ја изработат согласно Законот за урбанистичко планирање (Сл.весник на Р.М. бр. 32/20 и 111/23 и 171/24), Правилник за урбанистичко планирање (Сл.Весник на РМ бр. 225/20, 219/21, 104/22 и 99/23), како и другите важечки прописи и нормативи од областа на урбанизмот.

Управител:
Иво Ѓорѓиев, диа.



Република Северна Македонија
КОМОРА НА ОВЛАСТЕНИ АРХИТЕКТИ
И ОВЛАСТЕНИ ИНЖЕНЕРИ

Врз основа на член 67, став (10) од Законот за урбанистичко планирање,
(„Службен весник на Република Северна Македонија“ бр. 32 од 10 февруари 2020 г.)
Комората на овластени архитекти и овластени инженери издава

ОВЛАСТУВАЊЕ
ЗА ИЗРАБОТУВАЊЕ НА УРБАНИСТИЧКИ ПЛАНОВИ

на
ИВО ЃОРЃИЕВ

дипломиран инженер архитект (NQF VII-1)

Овластувањето се издава на НЕОПРЕДЕЛЕНО ВРЕМЕ и важи се додека лицето носител на овластувањето ги исполнува условите пропишани во овој закон и во статутот на комората

Број: **0.0101**

Издадено на: 16.10.2020 год.



Претседател на
Комората на овластени архитекти
и овластени инженери

Проф. д-р Миле Димитровски
дипл.маш.инж.



Република Северна Македонија
КОМОРА НА ОВЛАСТЕНИ АРХИТЕКТИ
И ОВЛАСТЕНИ ИНЖЕНЕРИ

Врз основа на член 67, став (10) од Законот за урбанистичко планирање,
(„Службен весник на Република Северна Македонија“ бр. 32 од 10 февруари 2020 г.)
Комората на овластени архитекти и овластени инженери издава

ОВЛАСТУВАЊЕ
ЗА ИЗРАБОТУВАЊЕ НА УРБАНИСТИЧКИ ПЛАНОВИ

на

НИНА СМРАЈЦ

дипломиран инженер архитект (NQF VII-1)

Овластувањето се издава на НЕОПРЕДЕЛЕНО ВРЕМЕ и важи се додека лицето носител на овластувањето ги исполнува условите пропишани во овој закон и во статутот на комората

Број: **0.0310**

Издадено на: 16.10.2020 год.



Претседател на
Комората на овластени архитекти
и овластени инженери

Проф. д-р Миле Димитровски
дипл. маш. инж.

I. ДОКУМЕНТАЦИОНА ОСНОВА НА
УРБАНИСТИЧКИ ПРОЕКТ
Текстуален дел

1. Површина и опис на границите на проектн опфат со географско и геодетско одредување на неговото подрачје

Просторот кој е предмет на изработка на **Урбанистички проект вон опфат на урбанистички план со намена А4.3 - Семејни куќи за времен престој - викенд куќи на КП 878/2, КО Отовица, Општина Велес**, се наоѓа на територијата на Општина Велес. Во границата на опфат влегува КП 878/2, КО Отовица, во Општина Велес и во тие граници зафаќа површина од 0,21 ха или 2092 м².

Предмет на изработка ќе биде дефинирање на градежна парцела со примарна намена **А4.3 - Семејни куќи за времен престој - викенд куќи**, а согласно законските одредби и подзаконските акти на урбанистичко планирање за ваков тип на објекти /градби.

Границата на предметниот опфат е со следниве координати:

N	X	Y
1	7564826.45	4625685.91
2	7564807.26	4625691.63
3	7564804.26	4625683.39
4	7564799.95	4625663.93
5	7564796.88	4625645.81
6	7564794.01	4625616.43
7	7564791.89	4625593.69
8	7564790.08	4625579.19
9	7564789.65	4625565.97
10	7564792.01	4625547.52
11	7564792.65	4625547.22

2. Историјат на планирањето и уредувањето на подрачјето во близина на проектниот опфат и неговата непосредна околина

Локацијата е опфатена со Просторниот План на Република Македонија, а проектниот опфат во целост влегува во подрачјето на Услови за планирање изработени од страна на Агенција за планирање на просторот со тех.бр. У14624 од Мај 2024, за кои е добиено Решение од страна на Министерство за Животна средина со бр. УП1-15 1028/2024 од 28.05.2024 година.

3.1 Податоци за природните чинители кои можат да влијаат на развојот на подрачјето во рамки на проектниот опфат, на проектни решенија и на нивното спроведување: географски, геолошки, геомеханички, сеизмички, климатолошки, хидрографски, хидролошки податоци, природни ресурси, заштитени екосистеми и друго

Природните карактеристики на едно подрачје претставуваат збир на вредности и обележја создадени од природата, без учество и влијание на човекот. Тие ги опфаќаат: географската и геопрометната положба на подрачјето, релјефните карактеристики, геолошки, педолошки, хидрографски, сеизмички, климатски и др.

Локацијата е опфатена во целост со **Услови за планирање изработени од страна на Агенција за планирање на просторот со тех.бр. У14624 од Мај 2024**, за кои е добиено Решение од страна на Министерство за Животна средина со бр. УП1-15 1028/2024 од 28.05.2024 година.

3.1.1. Микроклима

Природните карактеристики на едно подрачје претставуваат збир на вредности и обележја создадени од природата, а без учество и влијание на човекот. Тие ги опфаќаат: географската и геопрометната положба на подрачјето, релјефните карактеристики, геолошките, педолошките, хидрографските, сеизмичките, климатските и други карактеристики на подрачјето.

Предметната локација за кој се издаваат условите за планирање на просторот во КО Отовица, Општина Велес, се наоѓа западно од населено место Отовица на надморска височина од 260 метри..

Во околината каде се наоѓа предметната локација, преовладува измената умерено-континентална клима, но во однос на врнежите па и на температурата на воздухот во одредена мера се добиваат карактеристики и на модифицирана медитеранска клима. На високите планински масиви изразено е влијанието на планинската клима.

Температурните влијанија покажуваат различни вредности во однос на надморската височина. Средната годишна температура во долината на Вардар изнесува 13,5°C, на надморска висина од 400т. таа има вредност од 13°C, на 650ш.п.у. 12°C, на 1000т.п.у. 10°C, на 1500т.п.у. 7°C. Најстуден месец во годината е јануари со просечна месечна вредност од 1,8°C, која температура се намалува со зголемувањето на надморската висина, а најтопол месец е јули со просечна вредност од 24,4°C, која исто така опаѓа со надморската височина.

Врнежите на подрачјето покажуваат голема неуедначеност. Практично, се издвојуваат две зони во кои промената на годишните врнежи со височината е различна. Првата зона го опфаќа просторот источно и западно од Вардар до граничната линија која се пружа паралелно со Вардар почнувајќи од Р'левци преку Сливник, Горни Раковец, Долни Раковец до Буселци, потоа на ЈЗ преку Ново Село, Стари Град, Мартулци до Ореов Дол. Просечната годишна сума на врнежи изнесува на: 500т.п.у. 700тт., на 800т.п.у. 800тт. на 1150т.п.у. 900тт., на 1500т.п.у. 1000тт. и на 1800т.п.у. 1100тт. Просечната годишна сума изнесува 427тт. воден талог.

Ветровите се јавуваат од сите правци, меѓутоа, преовладуваат од северн и СЗ правец. Северниот ветер се јавува со просечна честина од 168%о годишно и средна годишна брзина од 2,7т/сек. Северозападниот ветер се јавува со годишна честина од 152%о, и средна годишна брзина од 2,9т/сек. со максимум, во месец јули и минимум за ноември. Просечната годишна честина на тишините изнесува 427%о.

Подрачјето на општината според досегашните сеизмолошки истражувања, спаѓа во терени подложни на чести и силни земјотреси предизвикани како од подалечните епицентрални жаришта (Пехчевско - Скопско и Валандовско) така и од локалните. Јачината на досега случените земјотреси на подрачјето на општината како резултат од подалечните жаришта била со интензитет од 7 - 8° по Меркалиевата скала. Површински целата територија на општината се карактеризира со 7°, освен југоисточниот дел од Градско до Негорци каде интензитетот на случените потреси изнесувал до 8°.

Податоците се од мерна станица Велес.

3.1.2. Сеизмика на просторот

Подрачјето на општината според досегашните сеизмолошки истражувања, спаѓа во терени подложни на чести и силни земјотреси предизвикани како од подалечните епицентрални жаришта (Пехчевско - Скопско и Валандовско) така и од локалните. Јачината на досега случените земјотреси на подрачјето на општината како резултат од подалечните жаришта била со интензитет од 7 - 8° по Меркалиевата скала. Површински целата

територија на општината се карактеризира со 7°, освен југоисточниот дел од Градско до Негорци каде интензитетот на случените потреси изнесувал до 8°.

3.2 Податоци за создадените вредности и чинители кои ја синтетизираат состојбата на начинот на човековата употреба на земјиштето во рамките на проектен опфат: културно, историски, демографски, економски, стопански, сообраќајни, социјални и други чинители

Просторот кој е предмет на разработка на овој Урбанистички проект се наоѓа на терен кој е градежно неизграден и кој треба да се дополни за потребите на Инвеститорот.

За просторот потребно е дооформување и дополна со осовременување на инфраструктурните системи со што потребно е да се постигне повисок стандард во однос на:

- површини;
- квалитет на градба;
- употреба на материјали;
- повисоки естетски вредности;
- соодветна комунална инфраструктура;
- обезбедување на сите сообраќајни услови за проточност и безбедност на сообраќајот и комплексно решавање на сообраќајот во мирување;
- поврзување со сите градски инфраструктурни системи, како и можност од реализација на нови системи;

3.1.3. Население

Утврдувањето на концептот на просторната организација, уредувањето и користењето на територијата на Републиката, а во контекст на тоа и стопанската структура, зависи од развојот, структурните промени и просторната дистрибуција на населението.

Врз основа на прогноза за бројот, структурата, темпото на растежот, критериумите за разместување и подвижноста, треба да се покаже просторно- временската компонента на остварување на идната организација и уредување преку демографскиот аспект.

Демографските проекции, кои на планирањето му даваат нова димензија, покажуваат или треба да покажат, како во иднина ќе се формира населението, неговиот работен контингент (работна сила) и домаќинствата и како треба да придонесат кон сестрано согледување на идната состојба на населението како произведен дел, потрошувач и управувач - креатор.

Тргувајќи од определбата дека популациската политика преку систем на мерки и активности треба да влијае врз природниот прираст, се оценува дека за обезбедување на плански развој и излез од состојбата на неразвиеност се наметнува водењето активна популациска политика во согласност со можностите на социо-економски развој на Републиката. Во овие рамки треба да се води единствена популациска политика со диференциран пристап и мерки по одделни подрачја, со цел да се постигне оптимализација во користењето на просторот и ресурсите, хуманизација на условите за семејниот и општествениот живот на населението, намалување на миграциите, како и создавање на услови за порамномерен регионален развој на Републиката.

Како демографска рамка, населението е значајна категорија која треба да се има во

предвид при апроксимацијата на потенцијалните работни ресурси и потенцијалните потрошувачи и корисници на сите видови услуги.

3.1.4. Интензивирање на функционалните врски во доменот на стопанството и услугите Сообраќај и врски

Комуникациската мрежа на Република С.Македонија, сочинета од повеќе комуникациски потсистеми, е етаблирана преку системот за сообраќај и врски врз чија основа, помеѓу другото, се темели и организацијата на просторот на државата. Комуникациските системи во Републиката, кои се од особено значење за развојот на стопанските активности, се очекува да се подобруваат, унапредуваат и да се развиваат во две насоки на развој на комуникациите:

- екстерното поврзување на државата (стратешки коридори);
- интерното поврзување во државата (регионални и локални потреби).

Основата за интерното поврзување во државата односно планирање и развој на патната мрежа на Државата се базира на категоризација на патиштата, на стратешки дефинирани меѓународни коридори за патен сообраќај, на досега изградената европска патна мрежа-ТЕМ со "Е" ознака на патиштата, на досега изградената магистрална и регионална патна мрежа, како и на определбите од долгорочната стратегија за развој.

Мрежата на патишта "Е" ознака што ги дефинира меѓународните коридори за патен сообраќај низ Републиката се: Е-65, Е-75, Е-850, Е-871.

Според Просторниот план на Република Македонија, автопатската и магистрална патна мрежа релевантна за предметниот простор е:

- Е-75 кој се поклопува со магистралниот пат М-1: (СР-Табановце- Куманово- Велес-Богородица-ГР) - Коридор за патен сообраќај во насока север-југ
- М-1 - (СР-Табановце-Куманово-Велес-Богородица-ГР)

Врз основа на „Одлуката за категоризација на државните патишта" овој магистрален патен правец се преименува со ознаката:

- А1 (М-1) - (Граница со Србија-ГП Табановци-Куманово-Велес-Неготино- Демир Капија-Гевгелија-граница со Грција-ГП Богородица и делница Градско-Прилеп-врска со А3).

Во идната патна мрежа на Републиката, основните патни коридори ќе ги следат веќе традиционалните правци во насока север-југ (коридор 10), односно исток-запад (коридор 8), што се вкрстосуваат во просторот помеѓу градовите:

Скопје, Куманово и Велес. На тој начин дел од магистралните патишта во Републиката ќе формираат три основни патни коридори, што треба да се изградат со технички и експлоатациони карактеристики компатибилни со системот на европските автопатишта (ТЕМ):

- север-југ: М-1 (Србија - Куманово - Велес - Гевгелија - Грција),
- исток-запад: М-2 и М-4 (Бугарија-Крива Паланка-Куманово-Скопје-Тетово-Струга-Албанија и крак Скопје - Србија),
- исток-запад: М-5 (Бугарија - Делчево - Кочани - Штип - Велес -Прилеп - Битола - Ресен - Охрид- Требеништа - М4 (крак Битола -граница со Грција).

На автопатската и магистралната патна мрежа се надоврзуваат регионалните патишта, што заедно со локалните категоризирани патишта ќе ја сочинуваат патната мрежа на Републиката.

Релевантен регионален патен правец за предметната локација, според Просторниот план на Република Македонија, влегува во групата на регионални патишта "РГ и е со

ознака:

- Р1102 - Скопје (Врска со А2-обиколница Скопје-Катланово-Велес-Неготино-Демир Капија-Гевгелија-(врска со А1).

Динамиката за реализација на мрежата, што ќе овозможи целосно опслужување на Републиката, ќе биде во функција на сообраќајните потреби (очекуваниот обем на сообраќајот), потребите за интеграција во европскиот патен систем, како и економската моќ на државата, а трасите на меѓународните и магистралните патишта, задолжително ќе поминуваат надвор од населените места и се предлага да се решаваат со денивелирано вкрстосување со останатата патна мрежа.

При изработка на планската документација од аспект на безбедноста во Патниот сообраќај, да се почитува релевантната законска регулатива од областа на Сообраќајот, како и важечките Законски и подзаконски акти кои ја допираат оваа област.

Железнички сообраќај

Концепцијата за развој на железничкиот систем базира на потребата за модернизација и проширување на железницата во целина, како и поврзување на железничката мрежа на Републиката со соодветните мрежи на Република Бугарија и Република Албанија.

Железничката мрежа на Републиката, во планскиот период, треба да ја сочинуваат: магистрални железнички линии од меѓународен карактер, регионални линии и локални линии.

Магистрални железнички линии од меѓународен карактер:

СР- Табановце-Скопје-Гевгелија-ГР 213,5 кт

СР - Блаце-Скопје 31,7кт

СР -Кременица-Битола-Велес 145,6 кт

БГ -Крива Паланка-Куманово 84,7 кт

АЛ-Струга-Кичево-Скопје 143,0 кт

Покрај постојните врски Табановце и Блаце на север, односно Гевгелија и Кременица на југ, ќе се изврши и соодветно поврзување на исток кон Република Бугарија, односно на запад кон Република Албанија, со што ќе се овозможи целосно интегрирање на македонскиот железнички систем со соодветните системи на соседните држави.

Во планскиот период меѓудругото, се очекува развој на интегралниот транспорт, односно техничко-технолошкото доопремување на Македонските железници за извршување на задачите и за вклучување во меѓународниот сообраќај, што е во согласност со стратегијата на развојот на железничкиот сообраќај и со реалните можности на Државата.

Според Просторниот план на Република Македонија, железничката мрежа релевантна за предметниот простор е во групата на регионални железнички линии:

Велес-Кочани85,6 км

Воздушен сообраќај

Воздушните патишта во Државата се интегрален дел од европската мрежа на воздушни коридори со ширина од 10 наутички милји во кои контролирано се одвиваат прелетите над територијата на државата.

Примарната аеродромска мрежа треба да ја сочинуваат вкупно 4 аеродроми за јавен воздушен сообраќај, и тоа во Скопје, Охрид, Струмица и Битола. Аеродромот во Скопје е оспособен за прием и опрема на интерконтинентални авиони, аеродромот во Охрид е реконструиран во повисока-П категорија, а новите аеродроми што се предвидуваат во Струмица и Битола се предвидени да бидат со доминантна намена за карго транспорт на стоки.

Секундарната аеродромска мрежа се предлага да ја сочинуваат сегашните 5 реконструирани и технички доопремени спортски аеродроми и вкупно 15 аеродроми за стопанска авијација, од кои 7 нови. Покрај тоа треба да се уредат и околу 20 терени за дополнителен развој на воздухопловниот спорт и туризам во согласност со меѓународните прописи за ваков вид на аеродроми.

3.1.5. Телекомуникациска мрежа

Радиокомуникациска мрежа е јавна електронска комуникациска мрежа со која се обезбедува емитување, пренос или прием на знаци, сигнали, текст, слики и звуци или други содржини од каква било природа преку радиобранови. Основни елементи на примопредавателниот систем се: антените, антенските столбови, водови, засилувачи и друго.

Јавните електронски комуникациски мрежи треба да се планираат, поставуваат, градат, употребуваат и слично под услови утврдени со Законот за електронските комуникации, прописите донесени врз основа на него, прописите за просторно и урбанистичко планирање и градење, прописите за заштита на животната средина, нормативите, прописите и техничките спецификации содржани во препораките на Европската Унија.

Изложеноста на јавноста на нејонизирачко електромагнетно зрачење со пуштањето во работа на антенски систем не треба да ги надминува вредностите пропишани со Упатството за гранични вредности при изложеност на нејонизирачко зрачење издадено од Меѓународна комисија за заштита од нејонизирачко зрачење (1СШКР - 1пѓегпаѓшпа1 Согтшсстп оп ЈМоп-1от21§ КасНаНоп ПрофесНоп). Агенцијата за електронски комуникации врши контрола со мерење на нејонизирачкото електромагнетно зрачење, со цел да ја утврди усогласеноста на антенските системи со граничните вредности.

Оператори на мобилната телефонија во Републиката се: М-Телеком, А1 Македонија, Телекабел и Лајкамобајл. Тие во своите секојдневни развојни активности вршат:

- Квалитетно мрежно покривање со мобилен сигнал на:
 - региони, општини, населени места,
 - подрачја од јавен интерес (културно-историски, спортски, стопански, индустриски, погранични зони и др.),
 - сообраќајна и транспортна инфраструктура.
- Подготовка на проекти за развој на мрежата согласно постоечката инфраструктура на теренот.
- Усогласување на развојните планови со одделни институции на државата (министерства, управи и сл.).

Овој регион покриен е со сигнал на мобилна телефонија на мобилните оператори.

Кабелска електронска комуникациска мрежа - се користи за дистрибуција на јавни електронски комуникациски услуги до крајниот корисник. Пристапниот дел на мрежата е изграден од кабли (од бакарни парици, коаксијални, хибридни коаксијално-оптички и/или оптички) и придружни дистрибутивни и изводни точки: канали, цевки, кабелски окна/шахти, надворешни ормари и др.

Јавната кабелска електронска комуникациска мрежа и придружните средства треба да се планираат, проектираат, поставуваат и градат на начин кој нема да ја попречува работата на другите електронски комуникациски мрежи и придружни средства, како ни обезбедувањето на другите електронски комуникациски услуги.

Изградбата на јавните електронски комуникациски мрежи и придружни средства треба да се обезбеди:

- заштита на човековото здравје и безбедност,
- заштита на работната и животната средина,
- заштита на просторот од непотребни интервенции,
- заштита на инфраструктурата на изградените јавни електронски комуникациски мрежи,
- унапредување на развојот и поттикнување на инвестиции во јавните електронски комуникациски мрежи со воведување на нови технологии и услуги, а особено со воведување на следни генерации на јавни електронски комуникациски мрежи.

АД “Македонски Телекомуникации” и останатите оператори за своите корисници обезбедуваат широк опсег на услуги како што се: говорни услуги (вклучувајќи услуги со додадена вредност), услуги за пренос на податоци, пристап до Интернет, мобилни комуникациони услуги, јавни говорници и др. Комуникациските услуги се обезбедуваат врз основа на добро воспоставената електронска комуникациска мрежа со примена на најсовремени технологии.

Телефонските корисници во ова подрачје во електронско комуникацискиот сообраќај приклучени се преку телефонската централа во Велес.

Операторите на јавна кабелска електронска комуникациска мрежа треба да обезбедат можност за широкопојасен пристап до услуги фгоаЉапф со големи брзини на: 100% од домаќинствата покриени со мрежата на операторот со можност за пристап до јавната комуникациска мрежа со брзина на пренос од 30 Мбпс и најмалку 50% од домаќинствата покриени со мрежата на операторот со можност за пристап до јавната комуникациска мрежа со брзина на пренос од 100 Мбпс.

За новопредвидените градби, изградената електронска комуникациска инфраструктура за пренос со големи брзини треба да им овозможи на сите корисници слободен избор на оператор, а на сите оператори пристап до градбите под еднакви и недискриминаторски услови.

3.3 Инвентаризација на: земјиштето во проектниот опфат, изградениот градежен фонд, вкупната физичка супраструктура и инсталации во рамки на проектниот опфат

За целосно согледување на постојната состојба, во границите на опфатот извршени се детални истражувања на просторот.

Истражувањата на локалитетот се извршени по пат на:

- директен увид на теренот и
- директна комуникација со корисниците на просторот.

При увидот на лице место, согледано е дека просторот е градежно нризграден и затоа треба програмски да се осмисли и испланира за реалните потреби на Инвеститорот.

На геодетската подлога, изработена од овластена фирма ажурирана е состојбата на просторот, со сите свои параметри на поставеност, димензии и висински точки на предметната локација и нејзината околина.

3.4 Инвентаризација на градби со режим на заштита на културно наследство, постојни споменички целини, културни предели и друго

Во своето милениумско постоење, човековата цивилизација од праисторијата до денес, на територијата на нашата држава, оставила значајни траги од вонредни културни, историски и уметнички вредности кои го потврдуваат постоењето, континуитетот и идентитетот на македонскиот народ на овие простори.

Просторниот аспект на недвижното културно наследство е предмет на анализа во корелација со долгорочната стратегија на економски, општествен и просторен развој, односно стратегија за зачувување и заштита на тоа наследство во услови на пазарно стопанство.

Републичкиот завод за заштита на спомениците на културата, за потребите на Просторниот план на Републиката, изготви Експертен елаборат за заштита на недвижното културно наследство во кој е даден Инвентар на недвижното културно наследство од посебно значење.

Инвентарот содржи список на регистрирани и евидентирани недвижни културни добра, што подразбира список на недвижните предмети со утврдено својство споменик на културата, односно на недвижните предмети за кои основано се претпоставува дека имаат споменично својство. Тоа се: археолошки локалитети, цркви, манастири, џамии, бањи, безистени, кули, саат кули, турбиња, мавзолеи, конаци, мостови, згради, куќи, стари чаршии, стари градски јадра и други споменици со нивните имиња, локации, блиските населени места, период на настанување и општините во кои се наоѓаат спомениците.

Согласно постоечката законска регулатива, видови на недвижно културно наследство се: споменици, споменички целини и културни предели.

На подрачјето на катастарската општина Отовица има евидентирани недвижни споменици на културата (Експертен елаборат):

- Археолошки локалитет “Отавичко Кале”, Отовица, предримски период;
- Археолошки локалитет “Теќе”, Отовица, римски и доцноримски период;

Во Археолошката карта на Република Македонија, која ги проучува предисториските и историските слоеви на човековата егзистенција, од најстарите времиња до доцниот среден век, на анализираното подрачје на катастарската општина Отовица нема евидентирани недвижни споменици на културата и археолошки локалитети.

Според Просторниот план на Р. Македонија, најголем број на цели се однесуваат на третманот и заштитата на културното наследство во плановите од пониско ниво.

При изработка на планска документација од пониско ниво, да се утврди точната позиција на утврдените *локалитети со културно наследство* и во таа смисла да се применат плански мерки за заштита на недвижното наследство:

задолжителен третман на недвижното културно наследство во процесот на изработката на просторните и урбанистичките планови од пониско ниво заради обезбедување на плански услови за нивна заштита, остварување на нивната културна функција, просторна интеграција и активно користење на спомениците на културата за соодветна намена, во туристичкото стопанство, во малото стопанство и услугите, како и во вкупниот развој на државата;

планирање на реконструкција, ревитализација и конзервација на најзначајните споменички целини и објекти и организација и уредување на контактниот, околниот споменичен простор заради зачувување на нивната културно - историска димензија и нивна соодветна презентација;

измена и дополнување на просторните и урбанистичките планови заради усогласување од аспект на заштитата на недвижното културно наследство.

Културното недвижно наследство во просторните и урбанистички планови треба да се третира на начин кој ќе обезбеди негово успешно вклопување во просторното и организационо ткиво на градовите и населените места или пошироките подрачја и потенцирање на неговите градежни, обликовни и естетски вредности.

3.5 Инвентаризација на изградената комунална инфраструктура: сообраќајните, електричните, канализациските, водоводните, поштенските, гасоводните, топоводните, телефонските и другите водови и објекти

3.5.1 Сообраќај

Пристапот во проектниот опфат е обезбеден од западната страна на проектниот опфат преку постоен некатегоризиран земјен пат.

3.5.2 Комунална инфраструктура

- Сите податоци и информации за проектниот опфат кои се добиени се составен дел од овој Урбанистички проект.

3.5.3 Други податоци од субјектите од член 47 од Законот за урбанистичко планирање, релевантни за подрачјето во проектенот опфат

Извод од план од повисоко ниво

За предметниот локалитет како показател користени се одредбите од **Услови за планирање со намена специјални штали за носилки со придружни содржини, изработени од страна на Агенција за планирање на просторот со тех.бр. У14624 од Мај 2024, за кои е добиено Решение од страна на Министерство за Животна средина со бр. УП1-15 1028/2024 од 28.05.2024 година**

Условите за планирање на просторот, содржат општи и посебни одредби, насоки и решенија од планската документација од повисоко ниво и графички прилози, или прилози кои ги прикажуваат решенијата на планот.

Во конкретниот случај проектниот опфат зафаќа 0,21 ха од важечките услови за планирање на просторот.

Условите за планирање треба да претставуваат влезни параметри и смерници при планирањето на просторот и поставување на проектните концепции и решенија по сите области релевантни за планирањето на просторот, обработени во согласност со Просторниот план на Република Македонија.

Основни определби на Просторниот план

Основната стратешка определба на Просторниот план на Републиката е остварување на повисок степен на вкупната функционална интегрираност на просторот на државата, како и обезбедување услови за значително поголема инфраструктурна и економска интеграција со соседните и останатите европски земји.

Остварувањето на повисок степен на интегрираност на просторот на Републиката подразбира намалување на регионалните диспропорции, односно квалитативни промени во просторната, економската и социјалната структура. Во инвестиционите одлуки, стриктно се почитуваат локационите, техно-економските и критериумите за заштита на животната средина, кои се усвоени на национално ниво. Една од основните цели на Просторниот план се однесува на штедење, рационално користење и заштита на природните ресурси, искористување на погодностите за производство и лоцирање на активности на простори врзани со местото на одгледување или искористување.

Меѓу приоритетните определби на Просторниот план е заштитата на земјоделското земјиште, а особено стриктното ограничување на трансформацијата на земјиштето од I - IV бонитетна класа за неземјоделско користење, како и зачувување на квалитетот и природната плодност на земјиштето. Во напорите за унапредување на квалитетот на живеењето во Републиката, посебно тежиште се става на унапредувањето и заштитата на животната средина. Состојбата на животната средина и еколошките барања се битен фактор на ограничување во планирањето на активностите, заради што е неопходна процена на влијанијата врз животната средина. Посебно значење имаат заштитата и промоцијата на вредните природни богатства и поголемите подрачја со посебна намена и со природни вредности, важни за биодиверзитетот и квалитетот на животната средина, како и заштитата и промоцијата, или соодветниот третман на културното богатство согласно со неговата културолошка и цивилизациска важност и значење.

ЗАКЛУЧНИ СОГЛЕДУВАЊА

Условите за планирање на просторот се со намена викенд куќи и други објекти за времено сместување на КП 878/2, КО Отовица, Општина Велес.

Површината на планскиот опфат за која се издаваат Условите за планирање на просторот изнесува 0,21 ха.

Планскиот опфат тангира траса на издадени Услови за планирање на просторот со тех.бр.У14114 - ПИ за изградба на фекална канализација во н.м.Отовица, Општина Велес.

Видот на планската документација да се усогласи со Законот за урбанистичко планирање и Правилникот за урбанистичко планирање

Условите за планирање треба да претставуваат влезни параметри и насоки при планирањето на просторот и поставувањето на планските концепции и решенија по сите области релевантни за планирањето во соодветниот плански документ, обработени во "Просторниот план на Република Македонија".

При изработката на документацијата за предметниот простор, треба да се имаат предвид следните поединечни заклучни согледувања од секторските области опфатени со Просторниот план:

Економски основи на просторниот развој

Изградбата на викенд куќи и други објекти за времено сместување КО Отовица Општина Велес, ќе биде во функција на поттикнување на развојот на туристичките активности и согласно определбите од "Просторниот план на Република Македонија" треба да базира на законитостите на пазарната економија и примена на релевантната законска регулатива од областа на заштитата на животната средина, особено превенција и спречување на негативните влијанија врз животната средина.

Користење и заштита на земјоделско земјиште

Согласно Просторниот План на Република Македонија просторот на Републиката е поделен во 6 земјоделско стопански реони и 54 микрореони. Предметната локација припаѓа на Медитерански или Повардарски земјоделско стопански реон поделен на Јужно медитерански со 2 микрореони и Централно-медитерански со 10 микрореони.

При изработка на планската документација, неопходно е воспоставување и почитување на ефикасна контрола на користењето и уредување на нормите и стандарди за градба. Меѓу приоритетните определби на Просторниот план е заштитата на земјоделското земјиште, а особено стриктното ограничување на трансформацијата на земјиштето од 1-4 бонитетна класа за неземјоделско користење, како и зачувување на квалитетот и природната плодност на земјиштето.

Водостопанство и водостопанска инфраструктура

За квалитетно и долгорочно водоснабдување на објектот потребно е да се дефинираат заштитни зони околу изворникот (доколку се користи независен изворник, односно не се приклучи на водоснабдителната мрежа на селото Отовица);

Доколку за водоснабдување се користат подземни води (бунари) користењето на водите да биде врз основа на хидрогеолошки испитувања со кои ќе се дефинираат режимот на хранење на бунарите и квалитетот на водата;

Отпадните води мора да бидат подложени на соодветен третман пред да се испуштат во реципиентот.

Енергетика и енергетска инфраструктура

Локацијата со намена викенд куќи и други објекти за времено сместување, КО Отовица, Општина Велес нема конфликт со постојните и планирани преносни и конективни водови.

За новопредвидените градби потребно е да обезбеди сигурно и непрекинато снабдување со електрична енергија со напон кој ќе биде во дозволените граници.

Урбанизација и мрежа на населби

Планскиот опфат со намена викенд куќи и други објекти за времено сместување, КО Отовица, Општина Велес, би требало да предизвика позитивни импулси и ефекти врз целото непосредно окружување од аспект на повисока организација, инфраструктурна опременост, повисок квалитет на услугите во окружувањето, како и уреденост на просторот сето тоа базирано врз принципите на одржлив развој како и максимално почитување и вградување на нормативите и стандарди за заштита на животната средина.

Домување

Планскиот опфат со намена викенд куќи и други објекти за времено сместување, КО Отовица, Општина Велес, ќе даде допринос кон трансформација на традиционалниот тип на домување преку проширување на неговата основна функција,

внесување на нови вредности и изнаоѓање на нови можности за адекватно користење и организирање на просторот односно градење на станови кои се користат повремено во текот на годината.

Јавни функции

На предложениот простор со намена викенд куќи и други објекти за времено сместување, КО Отовица, Општина Велес, нема препораки и обврски за организација на јавни функции (образование, здравство, социјала и спорт и рекреација), што значи дека се исклучени и можностите за било каков конфликт помеѓу два типа на функции.

Сообраќајна инфраструктура

Според Просторниот план на Република Македонија автопатската и магистрална патна мрежа релевантна за предметниот простор е:

А1 - (Граница со Србија-ГП Табановци-Куманово-Велес-Неготино-Демир Капија-Гевгелија-граница со Грција-ГП Богородица и делница Градско- Прилеп-врска со А3).

Релевантен регионален патен правец за предметната локација влегува во групата на регионални патишта "РГ и е со ознака:

Р1102 - Скопје (Врска со А2-обиколница Скопје-Катланово-Велес-Неготино-Демир Капија-Гевгелија-(врска со А1).

При изработка на планската документација од аспект на безбедноста во Патниот сообраќај, да се почитува релевантната законска регулатива од областа на Сообраќајот, како и важечките Законски и подзаконски акти кои ја допираат оваа област.

Радиокомуникациска и кабелска електронско комуникациска мрежа

Локацијата со намена викенд куќи и други објекти за времено сместување, КО Отовица, Општина Велес, нема конфликт со постојните и планирани радиокомуникациски и кабелски електронско комуникациски мрежи.

Преку кабелските електронски комуникациски мрежи, на крајните корисници треба да им се обезбеди сигурен пренос на јавни електронски комуникациски услуги со задоволување на одредени општи и посебни услови за квалитет, во согласност со Законот за електронските комуникации и препораките за обезбедување на одредено ниво на квалитет на пренос.

Заштита на животна средина

Со цел да се обезбеди заштита и унапредување на животната средина на просторот со намена викенд куќи и други објекти за времено сместување, КО Отовица, Општина Велес, потребно е да се почитуваат одредбите пропишани во законската регулатива од областа на заштита на животната средина и подзаконските акти донесени врз нивна основа.

- Да се внимава да не дојде до искористување на земјиштето на начин и обем со кој би се загрозиле неговите природни вредности.
- Да се следи и контролира присуството на загадувачки материји во воздухот со цел да се одржи квалитетот на воздухот во граници на дозволените нивоа на емисии.

- Да се предвидат соодветни технички зафати за пречистување на отпадните води и имплементација на технологии кои ќе овозможат нивно повторно искористување за истата или друга намена.
- Да се контролира квалитетот на пречистените отпадни води пред испуштање во најблискиот реципиент, со цел да се усогласат вредностите на концентрацијата на материите присутни во пречистената отпадна вода со пропишаните гранични вредности на максимално дозволените концентрации на материите присутни во реципиентот.
- Да се превземат активности за намалување на бучавата и вибрациите од опремата, со цел да се избегнат негативните ефекти од бучавата и да се почитуваат пропишаните гранични вредности за дозволено ниво на бучава во животната средина.
- Организирано управување со отпадот со цел да се минимизира негативното влијание врз животната средина, животот и здравјето на луѓето.
- Создавачот и/или поседувачот на отпадни материји и емисии ги сноси сите трошоци за санација на евентуално предизвиканите нарушувања во животната средина.
- Уредување на просторот со заштитно и украсно зеленило. При изборот на вегетацијата да се даде приоритет на видовите (автохтони) со висок биоаккумулативен капацитет за загадувачки материји.
- Да се изведуваат енергетски ефикасни објекти.

Заштита на природно наследство

Согласно Студијата за заштита на природното наследство, изработена за потребите на Просторниот план на Република Македонија, на просторот со намена викенд куќи и други објекти за времено сместување, КО Отовица, Општина Велес, нема регистрирано ниту евидентирано природно наследство.

Доколку при изработка на документацијата за предметниот простор или при уредување на просторот се дојде до одредени нови сознанија за природно наследство кое би можело да биде загрошено со урбанизацијата на овој простор, потребно е да се предвидат соодветни мерки за заштита на природното наследство согласно Законот за заштита на природата.

Заштита на културно наследство

Согласно податоците од Експертниот елаборат за заштита на културното наследство на подрачјето на катастарската општина Отовица има евидентирани недвижни споменици на културата.

При изработка на планска документација од пониско ниво да се утврди точната локација на евидентираното и регистрираното културно наследство и во таа смисла да се применат соодветните плански мерки за заштита на истото.

Доколку при изведување на земјаните работи се најде на археолошки артефакти, односно дојде до откривање на материјални остатоци со културно-историска вредност, потребно е да се постапи во согласност со постоечката законска регулатива, Законот за заштита на културното наследство и важечките законски и подзаконски акти кои ја допираат оваа област, односно веднаш да се запре со отпочнатите градежни активности и да се извести надлежната институција за заштита на културното

наследство.

Туризам и организација на туристички простори

Предметната локација за која што се наменети Условите за планирање, припаѓа на Средно - Вардарски туристички регион во кој се утврдени 6 туристички зони и 24 туристички локалитети. Низ ова подрачје минува Транзитен туристички коридор.

Согласно поставките на Концептот и критериумите за развој и организација на туристичката дејност, за непречен развој на вкупната туристичка понуда на ова подрачје, се препорачува, при идната организација на стопанските дејности да се почитуваат критериумите за заштита и одржлив економски развој.

Заштита од воени разурнувања, природни и техничко-технолошки катастрофи

Локацијата за која се наменети условите за планирање со намена викенд куќи и други објекти за времено сместување КО Отовица, Општина Велес, се наоѓа во простори со висок степен на загрозеност од воени дејства. Според тоа во согласност со Законот за заштита и спасување, задолжително треба да се применуваат мерките за заштита и спасување.

Задолжителна примена на мерки за заштита од пожар.

Согласно Просторниот План на Република Македонија, локацијата со намена викенд куќи и други објекти за времено сместување КО Отовица, Општина Велес се наоѓа во потенцијална зона на свлечишта. Доколку на предметната локација се потврди веројатноста за настанување на свлечишта, да се предвидат соодветни мерки за заштита согласно законската регулатива.

Анализираниот простор се наоѓа во подрачје каде се можни потреси со јачина до VIII степени по МКС, што наметнува задолжителна примена на нормативно- правна регулатива, со која се уредени постапките, условите и барањата за постигнување на технички конзистентен и економски одржлив степен на сеизмичка заштита, кај изградбата на новите објекти.

Насоки за потребата од спроведување на Стратегиска оцена на влијанието врз животната средина

При донесувањето на Одлука за спроведување или Одлука за не спроведување на стратегиска оцена за документацијата на предметниот простор со намена викенд куќи и други објекти за времено сместување, КО Отовица, Општина Велес, задолжително да се земат во предвид насоките за потреба од спроведување на Стратегиска оцена на влијанието врз животната средина, како и забелешките и заклучоците од секторските области опфатени со Просторниот план на Република Македонија.

Прилози кон текстуален дел

1. Полномошно од нарачателот
2. Имотни листови
3. Податоци и информации од државните органи, институции, установи и правни лица кои вршат јавни услуги

П О Л Н О М О Ш Н О

Ратка Ангеловска, со место на живеење на ул.„Белградска“ бр.84 во Велес, го овластува правното лице Друштво за проектирање, ревизија и надзор ЗУМ ПРОЕКТ ДОО Скопје, со ЕМБС 7023499 со седиште на бул.„Јане Сандански“ бр.59-1/1 мезанин, Скопје, претставувано од Иво Ѓорѓиев, дипл.инж.арх., овластен планер во мое име да изработува, како и да поднесува барања до сите надлежни државни и локални институции, како и други правни субјекти во постапката за изработка на Урбанистички проект вон урбанистички план со намена А4.3 – Семејни куќи за времен престој – викенд куќи на КП бр.878/2 КО Отовица, Општина Велес како и да ги презема сите потребни дејствија во текот на постапката за одобрување на предметната урбанистичко – планска документација, на електронскиот систем Е–Урбанизам, сè до неговото правосилно завршување.

Полномошното го дава:

Ратка Ангеловска

Ratka

Јас, НОТАР Елена Мартинова
за подрачјето на основниот суд Велес, ул. Маршал Тито
број 62, Велес

Потврдувам дека
Ратка Ангеловска, ул. Белградска бр.84/2-15, Велес, во
мое присуство своерачно го потпиша писменото,
Идентитетот на учесникот го утврдив самиот врз основа
на лична карта бр.: А2654041 Издадена од МВР Велес
Потписот - ракознакот на писменото е втиснат.
Согласно чл. 86 став (4) од Законот за
нотаријатот, учесниците се известени дека нотарот не е
одговорен за содржината на писменото ниту е должен
да испитува дали учесниците се овластени за таа
правна работа.

Нотарската такса за заверка по тарифен број 10
т. 2 од Законот за судски такси во износ од 50 денари
наплатена и поништена на примерокот кој останува за
архивирање.

Нотарската награда е пресметана во износ од
100 денари.

Број УЗП 298/2024

Во Велес 26.01.2024

НОТАР

Елена Мартинова



107/2024

РЕПУБЛИКА СЕВЕРНА МАКЕДОНИЈА
АГЕНЦИЈА ЗА КАТАСТАР НА НЕДВИЖНОСТИ
1105-2894/2024 од 21.02.2024 21:41:37



ИМОТЕН ЛИСТ број: 10744 ПРЕПИС
Катастарска општина: ОТОВИЦА

ЛИСТ А: ПОДАТОЦИ ЗА НОСИТЕЛОТ НА ПРАВОТО НА СОПСТВЕНОСТ

Ред. бр.	ЕМБГ / ЕМБС	Име и презиме / Назив	Адреса / Седиште	Дел на недвижност	Правен основ на запишување	Бр. на пред. по кој е извршено запишување	Датум и час на запишување
1	***	РАТКА АНГЕЛОВСКА	БЕЛГРАДСКА 84/2/15, ВЕЛЕС	1/1	Договор за купопродажба ОДУ бр.557/23 од 12.10.2023 од Нотар Гоце Гуракоски	1112-3126/2023	19.10.2023 11:02:43

ЛИСТ Б: ПОДАТОЦИ ЗА ЗЕМЈИШТЕТО (КАТАСТАРСКА ПАРЦЕЛА) И ЗА ПРАВОТО НА СОПСТВЕНОСТ

Број на катастарска парцела		Викано место/улица	Катастарска			Површина во м2	Сопственост / сосопственост / заедничка сопственост	Право преземено при конверзија на податоците од стариот ел.систем	Бр. на евид. лист	Бр. на пред. по кој е извршено запишување	Датум и час на запишување
основен	дел		култура	класа							
878	2	СЕЛО	зз	лз	2	2092	СОПСТВЕНОСТ			1112-3126/2023	19.10.2023 11:02:43

Легенда на внесени шифри и кратенки:

Шифра	Опис
лз	Лозја
зз	Глодните земјишта
***	СОГЛАСНО ЗАКОНОТ ЗА ЗАШТИТА НА ЛИЧНИ ПОДАТОЦИ, ЕМБГ/ЕМБС ПРЕТСТАВУВА ЛИЧЕН ПОДАТОК И ПОРАДИ ТОА ИСТИОТ НЕ МОЖЕ ДА СЕ ПРИКАЖЕ

Тип	Опис
Препис	Цела содржина од имотниот лист

М.П.

Овластено лице:
Дистрибутивен систем на АКН
име и презиме, потпис



Број на постапката:

62988

Статус:

Кај општини/институции

Наслов

ПИМ - Урбанистички проект вон опфат на урбанистички план со намена А4.3 - Семејни куќи за времен престој - викенд куќи на КП 878/2, КО Отовица, Општина Велес

Датум на креирање

18.06.2024

Иницијатор

Друштво за проектирање, ревизија и надзор ЗУМ ПРОЕКТ ДОО Скопје

Надлежен орган

/

тех. бр. 100/24-У



ДРУШТВО ЗА ПРОЕКТИРАЊЕ, РЕВИЗИЈА И
НАДЗОР ЗУМ ПРОЕКТ ДОО Скопје
бул. Јане Сандански бр. 59-1/1 мезанин, Скопје
mail: zumproekt@zumproekt.mk

- Барање за податоци и информации до надлежни институции

Почитувани,

Согласно Законска регулатива бараме од вас да ни доставите ваши податоци и информации за постојни и планирани инсталации, а во врска со проектниот опфат на

Урбанистички проект вон опфат на урбанистички план со намена А4.3 - Семејни куќи за времен престој - викенд куќи на КП 878/2, КО Отовица, Општина Велес

Управител:
Иво Ѓорѓиев

Скопје, Јуни 2024



Велес, 20 јуни 2024 година

Архивски број: 09-142/2

До „ЗУМ ПРОЕКТ„ ДООЕЛ Велес
Бул. Ј. Сандански бр. 59-1/1 мезанин
Скопје

Предмет : Податоци и информации, доставува.-

Врска : Ваш акт со ТЕХ. бр. 100/24- У од 19.06.2024

Согласно член 32 став 1 од Законот за просторно и урбанистичко планирање (Сл.весник на Р.М. бр.199/14), Дирекцијата за заштита и спасување Подрачно одделение Велес, Ве информираме за следново:

Дирекцијата за заштита и спасување Подрачно одделение Велес не располага ниту има податоци за постоечка или планирана инсталација или инфраструктура на планскиот опфат за потребите за изработка и одобрување на Урбанистички проект вон опфат на урбанистички план со намена А4.3 семејни куќи за времен престој- викенд куќи на КП 878/2 КО Отовица, Општина Велес, Исто така, во прилог на дописот, Дирекцијата за заштита и спасување Подрачно одделение Велес Ви доставува претходни услови за заштита и спасување кои согласно Законот за заштита и спасување (Сл.весник на Р.М. бр. 93/12 – пречистен текст, 41/14, 129/15, 71/16, 106/16), Процената на загрозеност на опфатот за кој се однесува планската документација, Уредбата за начинот на применување на мерките за заштита и спасување при планирање и уредување на простор и населби, во проектите и изградбата на објектите, како и учество во техничкиот преглед (Сл.весник на Р.М. бр. 105/05) и други прописи кои ја регулираат оваа област, истите да бидат на на Урбанистички проект вон опфат на урбанистички план со намена А4.3 семејни куќи за времен престој- викенд куќи на КП 878/2 КО Отовица, Општина Велес,

Во комплексот на мерките од превентивен карактер, задолжително да се опфатат следниве мерки за заштита и спасување:

1. При изработка на урбанистичките планови и техничко-проектна документација за комерцијални и деловни објекти да се предвидат и пропишаните мерки за заштита од пожари, експлозии и опасни материи согласно Законот за заштита и спасување (Сл.весник на Р.М. бр.93/12 – пречистен текст, 41/14, 129/15, 71/16, 106/16), Законот за пожарникарство - пречистен текст (Сл.весник на Р.М. бр.168/17) и другите позитивни прописи со кои е регулирана оваа проблематика. Уредбите и постојките треба да се изведуваат на начин да не преставуваат опасност за предизвикување на пожари и експлозии;

Во однос на заштитата од пожари, во наведената документација да се реши и громобранската инсталација, со цел да нема појава на зголемено пожарно оптоварување.

2. Заштита и спасување од урнатини како превентивна мерка се утврдува во урбанистичките решенија во текот на планирањето на просторот, урбанизирање на населбите и изградбата на објектите. Во урбанистичките решенија се утврдува претпоставениот степен на урнатини, нивниот однос спрема слободните површини и степенот на проодност на сообраќајниците. При проектирањето да се води сметка да не се создаваат тесни грла на сообраќајниците, зони на тотални урнатини и предвидување на депонии за складирање на градежен шут. Заштитата од урнатини се обезбедува со изградба на оптимални отпорни објекти согласно сеизмиолошката карта на Р.С.Македонија, изградени со помала количина на градежен материјал и релативно помали тежини;

3. Мерката за заштита и спасување од поплави, уривање на брани и други атмосферски непогоди да се предвиди и пропише согласно Законот за заштита и спасување (Сл.весник на Р.М. бр.93/12 – пречистен текст, 41/14, 129/15, 71/16, 106/16), и другите позитивни прописи со кои е регулирана оваа област;

4. Евакуацијата како мерка за заштита и спасување да се предвиди и пропише согласно горенаведената законската регулатива;

5. Заштита и спасување од лизгање и свлекување на земјиштето исто така да се предвиди и пропише согласно законската регулатива.

При изработката на Основниот проект, со оглед на конфигурацијата на теренот, ако истиот преставува можно настанување на свлекување на земјиштето, потребно е да се изготви елаборат од извршените геомеханички, геолошки и хидротехнички испитувања.

6. Радиолошка, хемиска и биолошка заштита како мерка за заштита и спасување да се предвиди и пропише согласно Законот за заштита и спасување (Сл.весник на Р.М. бр.93/12 – пречистен текст, 41/14, 129/15, 71/16, 106/16).

Согласно Процената на загрозеност од природни непогоди и други несреќи на опфатот за кој се однесува урбанистичкиот проект, а имајќи ги предвид одредбите од Законот за заштита и спасување (Сл.весник на Р.М. бр.93/12 – пречистен текст, 41/14, 129/15, 71/16, 106/16), може да се вградат и други мерки за заштита и спасување.

Исто така, при проектирањето, да се имаат предвид одредбите од Правилникот за мерки за заштита и спасување од пожари, експлозии и опасни материи (Сл. весник на Р.М. бр.231/20), како и обврската при изградба на објекти да се изготвува техничка документација – елаборат за заштита од пожари, експлозии и опасни материи кој е дел од процесот за добивање на одобрение за градење.

Откако ќе ги разработите и вградите условите и мерките за заштита и спасување на на Урбанистички проект вон опфат на урбанистички план со намена А4.3 семејни куќи за времен престој- викенд куќи на КП 878/2 КО Отовица, Општина Велес., истиот да го доставите до Дирекцијата за заштита и спасување Подрачно одделение Велес за да добиете мислење за застапеност на мерките за заштита и спасување.

Подготвил: Б.С.

Дирекција за ЗИС ПО Велес
Раководител со овластување
Биљана Симова

Доставено до:
насловот
архива

До

ЗУМ ПРОЕКТ

бул. Јане Сандански бр. 59-1/1

Скопје

Максим Горки бр.4, 1.000 Скопје

Т: Кабинет на генерален директор
+ 389 (0) 23 149 811

Подружница СЕПС
+ 389 (0) 23 149 814

Подружница ОПМ
+ 389 (0) 23 149 813

Ф: + 389 (0) 23 111 160

www.mepso.com.mk

Бр.11-4441/1

03.07.2024

Предмет: Податоци за постојни и планирани електроенергетски објекти

Врз основа на Вашето барање бр. 100/24-У од 18.06.2024 год., предмет креиран на Е-урбанизам на 18.06.2024 година со број на постапка 62988 (наш број 11-4441 од 02.07.2024 година) за податоци и информации потребни за изработка на Урбанистички проект вон опфат на Урбанистички план со намна А4.3 – семејни куќи за времен престој – викенд куќи на КП 878/2, КО Отовица во Општина Велес, Ве известуваме дека предметниот планскиот опфат **НЕ СЕ ПРЕСЕКУВА** со ЕЕ објекти во сопственост на АД МЕПСО.

Изработил: Александар Костевски 

Проверил: Весна Чингоска 

по овластување од Генерален директор
бр.02-10/112 од 06.03.2019 год.
Раководител на Служба за ГИС
и геодетски работи

Одговорно лице: Миле Сарески

Контакт телефон: 072-931-116

Предмет: Издавање на податоци за електроенергетски објекти и инфраструктура од ЕЛЕКТРОДИСТРИБУЦИЈА ДООЕЛ, Скопје

Почитувани,

Во врска со Вашиот допис број 100/24-У од 18.06.2024 година, со кој барате да Ви издадеме податоци за електроенергетски објекти и инфраструктура од ЕЛЕКТРОДИСТРИБУЦИЈА ДООЕЛ, Скопје за ПИМ - Урбанистички проект вон опфат на урбанистички план со намена А4.3 - Семејни куќи за времен престој - викенд куќи на КП 878/2, КО Отовица, Општина Велес. Ве известуваме дека во согласност со податоците од службената евиденција, располагаме со следните податоци:

- 110(35)kV Трафостаница
- 110kV Подземна мрежа
- 110kV Надземна мрежа
- 35kV Подземна мрежа
- 35kV Надземна мрежа
- 10(20)/0.4kV Трафостаница
- 10(20)kV Подземна мрежа
- 10(20)kV Надземна мрежа
- 0.4kV Подземна мрежа
- 0.4kV Надземна мрежа
- Друго

Составен дел на овој одговор е и прилог – графички приказ (подлога во pdf и dwg формат со соодветно обележани леери) со вцртани постојни и новопланирани електроенергетски објекти и инфраструктура според податоците од службената евиденција.

Препорачуваме при изработката на планската документација, а соодветно на типот на документација за која се бараат податоци, да се планираат (вцртаат) траси во тротоарите од двете страни, во кои би се положувале електроенергетски објекти од различни напонски нивоа и маркици за трансформаторски станици (согласно потребната потрошувачка). Премините преку пат да се предвидат да бидат согласно стандардите за премин на електроенергетска инфраструктура.

Задолжително да се предвиди заштитен појас на електроенергетските објекти согласно Мрежните правила за дистрибуција на електрична енергија

При постоење на подземна инфраструктура во дадениот опфат, потребно е да се обратите до најблискиот Корисничко Енерго Центар, за проценка дали е потребно присуство на стручен вработен на лице место при реализирањето на активностите во предметниот опфат.

За промена или дислокација на електроенергетски објекти и инфраструктура, претходно е потребно да бидат исполнети услови за промена или дислокација, односно инвеститорот е должен да поднесе барање и треба да ги надомести трошоците за истото, по издадено техничко решение од Електродистрибуција ДООЕЛ Скопје. Се до исполнување на условите за промена или дислокација на водот и реализација на техничкото решение, важи неговиот заштитен појас и одредбите од Закон за енергетика и Мрежни правила за дистрибуција на електрична енергија

Потврдата е од ограничено времетраење во рок од 3 месеци од датумот на нејзиното издавање.

Податоците кои ви ги даваме се од наша службена евиденција и постои можност да има отстапување во точноста на координатите на електроенергетските објекти на терен. Задолжително да се изготви ажурирана геодетска подлога која треба точно да ги претставува положбените и висинските податоци за сите видливи природни и изградени објекти под и над површината на земјата во рамки на опфатот.

Со почит,
Електродистрибуција ДООЕЛ Скопје
Оддел Мрежен Инженеринг



Македонски Телеком АД, Кеј 13-ти Ноември бр. 6, 1000 Скопје

Бр: 62988

Дата: 01.07.2024

До
Друштво за проектирање, ревизија и надзор
ЗУМ ПРОЕКТ ДОО Скопје
Бул. Јане Сандански бр. 59-1/1 мезанин, 1000 Скопје

Ваше упатување Барање на податоци и информации

Наше контакт лице Тони Илиевски, Мица Цониќ-Кепевска

Телефон +389 70 200 045; +389 70 300 292

Во врска со Известување за планирани и постојни тк инсталации

Почитувани,

Во врска со Вашето Барање, добиено преку системот е-урбанизам, со кое што барате податоци за изработка на Урбанистички проект вон опфат на урбанистички план со намена А4.3 - Семејни куќи за времен престој - викенд куќи на КП 878/2, КО Отовица, Општина Велес, Ве известуваме дека во границите на планскиот опфат нема постојна МКТ инфраструктура.

Напомена: Информациите содржани во овој документ се доверливи и тие се наменети за користење само од страна на примателот. Примателот е обврзан да превземе разумно ниво на грижа заради заштита на доверливите информации содржани во документот. Воедно, примателот е обврзан документот или било кој дел од неговата содржина да не го открива или дистрибуира на трети лица кои не се засегнати со актуелниот предмет, а заради спречување на можни злоупотреби.

Со почит,
Македонски Телеком АД Скопје
DEVOPS активности на оптика
и мрежи од следна генерација
По овластување на
Дејан Влаховиќ

МАКЕДОНСКИ ТЕЛЕКОМ АД-СКОПЈЕ

Адреса: Кеј 13-ти Ноември 6, 1000 Скопје, Република Северна Македонија

Телефон: +389 2 3100 200 | Факс: +389 2 3100 300 | Internet: www.telekom.mk

Контакт центар за приватни корисници: +389 2 122, +389 70 122 | E-Mail: kontakt@telekom.mk

Контакт центар за деловни корисници: +389 2 120, +389 70 120 | E-Mail: biznis.kontakt@telekom.mk

ЕМБС: 5168660 | Основна главнина: МКД 9.583.887.733,00

ISO 9001, ISO 14001 и ISO 27001 сертифицирана компанија



СЕКТОР ЗА ПРОСТОРНО ПЛАНИРАЊЕ
DEPARTAMENTI PËR PLANIFIKIM HAPËSINOR

Арх.бр. УП1-15 1028/2024

Дата... 28-05-2024

Врз основа на член 42, став (1) и став (9) од Законот за урбанистичко планирање ("Службен весник на Република Северна Македонија" бр. 32/20 и 111/23), а во врска со член 4, став (3) од Законот за спроведување на Просторниот план на Република Македонија ("Службен весник на Република Македонија" бр. 39/04), министерот за животна средина и просторно планирање, го донесе следното:

РЕШЕНИЕ
за Услови за планирање на просторот

1. Со ова Решение на Општина Велес се издаваат **Услови за планирање на просторот со намена викенд куќи и други објекти за времено сместување на КП 878/2, КО Отовица, Општина Велес.**

Површината на планскиот опфат за која се издаваат Условите за планирање на просторот изнесува 0,21 ha.

Планскиот опфат тангира траса на издадени Услови за планирање на просторот со тех.бр.У14114 - ПИ за изградба на фекална канализација во н.м. Отовица, Општина Велес.

Видот на планската документација да се усогласи со Законот за урбанистичко планирање и Правилникот за урбанистичко планирање.

Условите за планирање на просторот треба да представуваат влезни параметри и насоки при планирањето на просторот и поставување на планските концепции и решенија по сите области релевантни за планирањето на просторот во соодветниот плански документ, во согласност со Просторниот план на Република Македонија.

2. Условите за планирање на просторот од точка 1 на ова Решение, изработени од Агенцијата за планирање на просторот со тех. бр.14624 се составен дел на Решението.

3. Условите за планирање на просторот со намена викенд куќи и други објекти за времено сместување на КП 878/2, КО Отовица, Општина Велес, содржат општи и посебни одредби, насоки и решенија и заклучни согледувања со обврзувачка активност од планската документација од повисоко ниво и графички прилози кои претставуваат Извод од планот.



СЕКТОР ЗА ПРОСТОРНО ПЛАНИРАЊЕ

DEPARTAMENTI PËR PLANIFIKIM HAPËSINOR

4. Меѓу приоритетните определби на Просторниот план е заштита на земјоделското земјиште, а особено стрикното органичување на трансформацијата на земјиштето од I-IV бонитетна класа за неземјоделско користење, како и зачувување на квалитетот и природна плодност на земјиштето. **Планскиот опфат зафаќа земјоделско земјиште лозје од 2-ра бонитетна класа.**

5. Донесувачот или изработувачот кој ја подготвува планската документација е должен да ги прибави сите податоци што произлегуваат од општите и посебните мерки за заштита на животната средина, природата и водите за конкретниот зафат и за соседните подрачја што граничат со планскиот опфат, а што се неопходни за изработување на урбанистичкиот план или урбанистички проект, согласно член 47 од Законот за урбанистичко планирање ("Службен весник на Република Северна Македонија" бр. 32/20 и 111/23).

6. Согласно податоците од Експертниот елабрат за заштита на културното наследство на подрачјето на катастарската општина Отовица има еден регистриран со Решение недвижен споменик на културата.

7. При донесувањето на Одлука за спроведување или Одлука за не спроведување на стратегиска оцена за документацијата за предметниот простор со намена викенд куќи и други објекти за времено сместување на КП 878/2, КО Отовица, Општина Велес, задолжително да се земат во предвид насоките за потреба од спроведување на Стратегиска оцена на влијанието врз животната средина, како и забелешките и заклучоците од секторските области опфатени со Просторниот план на Република Македонија.

ОБРАЗЛОЖЕНИЕ

Општина Велес, врз основа на член 42, став (1) од Законот за урбанистичко планирање ("Службен весник на Република Македонија" бр. 32/20 и 111/23), поднесе барање преку е-урбанизам, со број на постапка УПП 60378 од 12.03.2024 година, до Агенцијата за планирање на просторот за издавање на Услови за планирање на просторот со намена викенд куќи и други објекти за времено сместување на КП 878/2, КО Отовица, Општина Велес.

Согласно член 42, став (8) од истоимениот закон, Агенцијата за планирање на просторот ги изработи Условите за планирање на просторот со намена викенд куќи и други објекти за времено сместување на КП 878/2, КО Отовица, Општина Велес и ги достави до Министерството за животна средина и просторно планирање под бр. УП1-15 1028/2024 од 17.05.2024 година.



СЕКТОР ЗА ПРОСТОРНО ПЛАНИРАЊЕ

DEPARTAMENTI PËR PLANIFIKIM HAPËSINOR

Условите за планирање на просторот со намена викенд куќи и други објекти за времено сместување на КП 878/2, КО Отовица, Општина Велес, претставуваат влезни параметри и смерници при планирањето на просторот и поставувањето на планските концепции и решенија по сите области релевантни за планирањето на просторот.

Заклучните согледувања, дефинирани во Условите за планирање на просторот кои произлегуваат од Просторниот план на Република Македонија претставуваат обврзувачки активности во понатамошното планирање на просторот.

Врз основа на горенаведеното, се одлучи како во диспозитивот на ова решение

ПРАВНА ПОУКА: Против решението за услови за планирање на просторот може да се поведе управен спор пред надлежен суд во рок од 15 дена од приемот на решението.



МИНИСТЕР
Каја Шукова

Изготвил: Исмаил Шехаби

Одобрил: Соња Фурнациска

Согласен: Дајана Марковска Ристеска

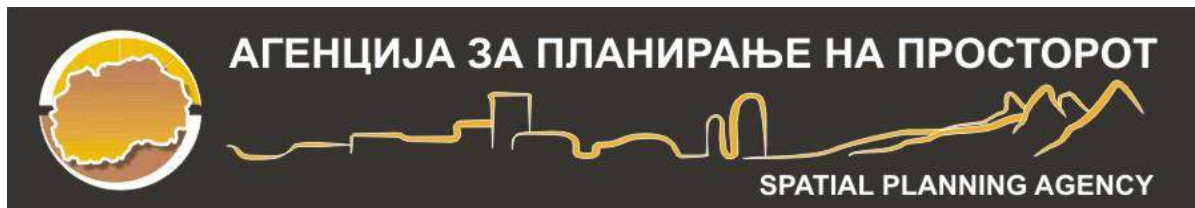

УСЛОВИ ЗА ПЛАНИРАЊЕ НА ПРОСТОРОТ

со намена викенд куќи и други објекти за времено сместување на КП 878/2,
КО Отовица
ОПШТИНА ВЕЛЕС

КОИ ПРОИЗЛЕГУВААТ ОД ПРОСТОРНИОТ ПЛАН НА РЕПУБЛИКА МАКЕДОНИЈА

Тех. бр. У14624

Скопје, мај 2024

УСЛОВИ ЗА ПЛАНИРАЊЕ НА ПРОСТОРОТ

**со намена викенд куќи и други објекти за времено сместување на КП 878/2,
КО Отовица**

ОПШТИНА ВЕЛЕС

КОИ ПРОИЗЛЕГУВААТ ОД ПРОСТОРНИОТ ПЛАН НА РЕПУБЛИКА МАКЕДОНИЈА

Барател: Општина Велес

Тех. бр. У14624

Раководител на задачата:
Зоран Цветановски, д.и.ж.с.

Одобрил: д-р Душица Трпчевска Ангелковиќ, д.и.а.
/Раководител на сектор за просторно планирање/

Агенција за планирање на просторот

Директор

м-р Андријана Андреева, д.и.а.

Скопје, мај 2024

УСЛОВИ ЗА ПЛАНИРАЊЕ НА ПРОСТОРОТ
со намена викенд куќи и други објекти за времено сместување на КП 878/2,
КО Отовица
ОПШТИНА ВЕЛЕС

На седницата одржана на 11.06.2004 година, Собранието на Република Македонија, го донесе Просторниот план на Република Македонија како највисок, стратешки, долгорочен, интегрален и развоен документ, заради утврдување на рамномерен и одржлив просторен развој на државата, определување на намената, како и уредувањето и користењето на просторот.

Со Просторниот план се утврдуваат условите за хумано живеење и работа на граѓаните, рационалното управување со просторот и се обезбедуваат услови за спроведување на мерки и активности за заштита и унапредување на животната средина и природата, заштита од воени дејствија, природни и технолошки катастрофи.

Со донесувањето на Планот се донесе и Закон за спроведување на Просторниот план на Република Македонија (“Службен весник на Република Македонија” бр. 39/04).

Со Законот се уредуваат условите начините и динамиката на спроведувањето на Просторниот план, како и правата и одговорностите на субјектите во спроведувањето на Планот.

Законот за спроведување на Просторниот план на Република Македонија, се заснова врз следните основни начела:

- јавен интерес на Просторниот план на Република Македонија;
- единствен систем во планирањето на просторот;
- јавност во спроведувањето на Просторниот план;
- стратешкиот карактер на просторниот развој на државата;
- следење на состојбите во просторот;
- усогласување на стратешките документи на државата и сите зафати и интервенции во просторот;
- координација на Просторниот план на Република Македонија, со другите просторни и урбанистички планови и другата документација за планирање и уредување на просторот, како и со субјектите за вршење на стручни работи во спроведувањето на Планот.

Спроведувањето на Планот подразбира задолжително усогласување на соодветните стратегии, основи, други развојни програми и сите видови на планови од пониско ниво, со Просторниот план.

Според член 4 од овој Закон, Просторниот план, се спроведува со изготвување и донесување на просторни планови на региони, просторни планови на подрачја од посебен интерес, просторен план на Општина, на општините во градот Скопје и на градот Скопје, како и со урбанистички планови за населените места и друга документација за планирање и уредување на просторот, предвидена со закон. За изготвување и донесување на плановите од став 2 на овој

член, Министерството надлежно за работите на просторното планирање, издава решение за услови за планирање на просторот.

Условите за планирање на просторот, според овој Закон, содржат општи и посебни одредби, насоки и решенија од планската документација од повисоко ниво и графички прилог или прилози кои ги прикажуваат решенијата на Планот.

Во конкретниот случај, Условите за планирање на просторот се со намена викенд куќи и други објекти за времено сместување на КП 878/2, КО Отовица, Општина Велес. Површината на планскиот опфат за која се издаваат Условите за планирање на просторот изнесува 0,21 ha.

Планскиот опфат тангира траса на издадени Услови за планирање на просторот со тех.бр.У14114 – ПИ за изградба на фекална канализација во н.м.Отовица, Општина Велес.

Видот на планската документација да се усогласи со Законот за урбанистичко планирање и Правилникот за урбанистичко планирање.

Условите за планирање треба да претставуваат влезни параметри и насоки при планирањето на просторот и поставување на планските концепции и решенија по сите области релевантни за планирањето на просторот, обработени во согласност со Просторниот план на Република Македонија.

Основни определби на Просторниот план

Основната стратешка определба на Просторниот план на Републиката е остварување на повисок степен на вкупната функционална интегрираност на просторот на државата и **обезбедување услови за значително поголема инфраструктурна и економска интеграција со соседните и останатите европски земји**. Остварувањето на повисок степен на интегрираност на просторот на Републиката подразбира **намалување на регионалните диспропорции**, односно квалитативни промени во просторната, економската и социјалната структура.



Во инвестиционите одлуки за материјалното производство, стриктно се почитуваат локациските, техничко-економските и критериумите за заштита на животната средина, кои се усвоени на национално ниво.

Една од основните цели на Просторниот план се однесува на рационално користење и заштита на природните ресурси, искористување на погодностите за производство и лоцирање на **преработката на простори врзани со местото на одгледување или искористување**. Меѓу приоритетните определби на Просторниот план е **заштитата на земјоделското земјиште, а особено стриктно ограничување на трансформацијата на земјиштето од I-IV бонитетна класа за неземјоделско користење**, како и зачувување на квалитетот и природната плодност на земјиштето.

Во напорите за унапредување на квалитетот на живеењето во Републиката, посебно тежиште се става на **унапредувањето и заштитата на животната средина**. Состојбата на животната средина и еколошките барања се важен фактор на ограничување во планирањето на активностите, заради што е неопходна процена на влијанијата врз животната средина. Посебно значење имаат заштитата и промоцијата на вредните природни богатства и поголемите подрачја со посебна намена и со природни вредности, важни за биодиверзитетот и квалитетот на животната средина, како и заштитата и промоцијата, или соодветниот третман на културното богатство согласно со неговата културолошка и цивилизациска важност и значење.

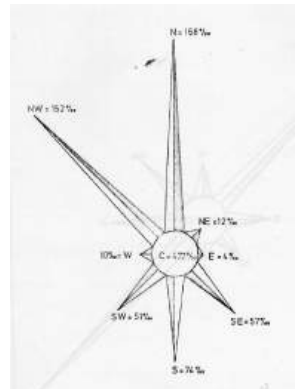
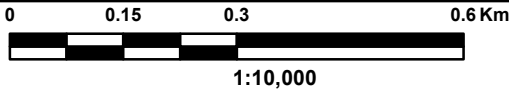
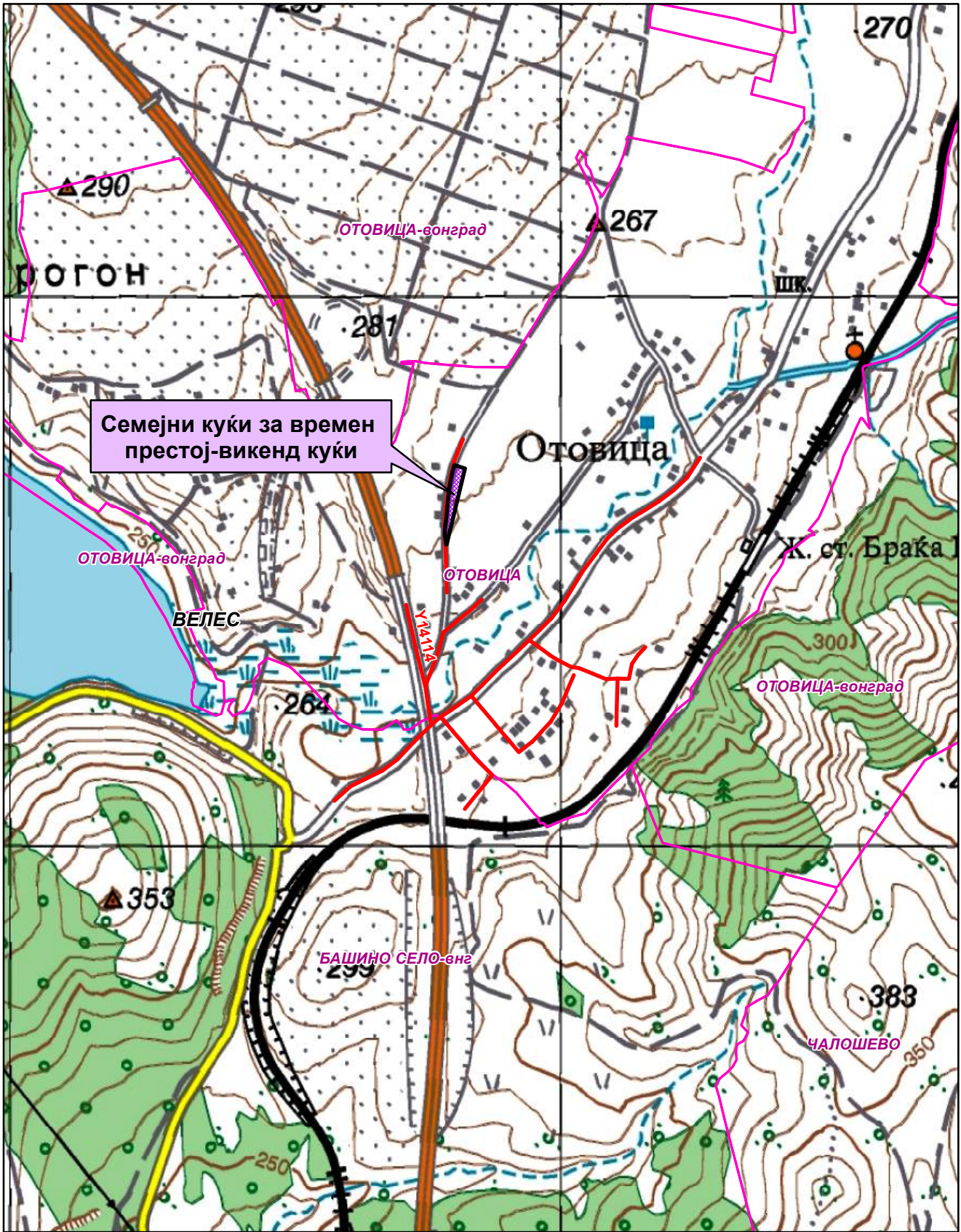
Местоположба на локацијата и ружа на ветрови



-  Општинска граница
-  Катастарска граница
-  Фекална канализација-Y14114

Природни и климатски карактеристики

Природните карактеристики на едно подрачје претставуваат збир на вредности и обележја создадени од природата, а без учество и влијание на човекот. Тие ги опфаќаат: географската и геопрометната положба на подрачјето, релјефните карактеристики, геолошки, педолошки, хидрографски, сеизмички, климатски и др.

Предметната локација за кој се издаваат условите за планирање на просторот во КО Отовица, Општина Велес, се наоѓа западно од населено место Отовица на надморска височина од 260 метри..

Во околината каде се наоѓа предметната локација, преовладува **измената умерено-континентална клима**, но во однос на врнежите па и на температурата на воздухот во одредена мера се добиваат карактеристики и на модифицирана медитеранска клима. На високите планински масиви изразено е влијанието на планинската клима.

Температурните влијанија покажуваат различни вредности во однос на надморската височина. Средната годишна температура во долината на Вардар изнесува 13,5⁰С, на надморска висина од 400m. таа има вредност од 13⁰С, на 650m.n.v. 12⁰С, на 1000m.n.v. 10⁰С, на 1500m.n.v. 7⁰С. Најстуден месец во годината е јануари со просечна месечна вредност од 1,8⁰С, која температура се намалува со зголемувањето на надморската висина, а најтопол месец е јули со просечна вредност од 24,4⁰С, која исто така опаѓа со надморската височина.

Врнежите на подрачјето покажуваат голема неуедначеност. Практично, се издвојуваат две зони во кои промената на годишните врнежи со височината е различна. Првата зона го опфаќа просторот источно и западно од Вардар до граничната линија која се пружа паралелно со Вардар почнувајќи од Р'левци преку Сливник, Горни Раковец, Долни Раковец до Буселци, потоа на ЈЗ преку Ново Село, Стари Град, Мартулци до Ореов Дол. Просечната годишна сума на врнежи изнесува на: 500m.n.v. 700mm., на 800m.n.v. 800mm. на 1150m.n.v. 900mm., на 1500m.n.v. 1000mm. и на 1800m.n.v. 1100mm. Просечната годишна сума изнесува 427mm. воден талог.

Ветровите се јавуваат од сите правци, меѓутоа, преовладуваат од северн и СЗ правец. Северниот ветер се јавува со просечна честина од 168% годишно и средна годишна брзина од 2,7m/sek. Северозападниот ветер се јавува со годишна честина од 152%, и средна годишна брзина од 2,9m/sek. со максимум, во месец јули и минимум за ноември. Просечната годишна честина на тишините изнесува 427%.

Подрачјето на општината според досегашните сеизмолошки истражувања, спаѓа во терени подложни на чести и силни земјотреси предизвикани како од подалечните епицентрални жаришта (Пехчевско - Скопско и Валандовско) така и од локалните. Јачината на досега случените земјотреси на подрачјето на општината како резултат од подалечните жаришта била со интензитет од 7 - 8⁰ по Меркалиевата скала. Површински целата територија на општината се карактеризира со 7⁰, освен југоисточниот дел од Градско до Негорци каде интензитетот на случените потреси изнесувал до 8⁰.

Податоците се од мерна станица Велес.

Економски основи на просторниот развој

Концептот на планиран развој и просторна разместеност на економските дејности во "Просторниот план на Република Македонија" се темели на дефинираните цели на економскиот развој во "Националната стратегија на економскиот развој", определбите за рационално користење на потенцијалите и погодностите на развојот, поставеноста на системот на населби, како и политиката за порамномерна и порационална просторна организација на производните и услужни дејности.

Според економската структура, фазата од развојот во која се наоѓа економијата, степенот на расположивоста на факторите, економските состојби и економската позиција на Државата во светот, идниот развој на македонската економија е детерминиран од насоките и комбинацијата на инвестициите со другите развојни фактори.

Со разместувањето на производните и услужни дејности и со агломерирањето на населението во просторот, се формираат центри-полови на развојот како што е Градот Велес со гравитационо влијание врз просторот за кој се наменети Условите за планирање.

Половите на развој ги формираат оските на развојот. Со "Просторниот план на Република Македонија" дефинирани се пет оски на развој од кои релевантни за општината каде припаѓа планскиот опфат на локацијата за која се наменети Условите за планирање на просторот е развојната оска: "Север-југ" која минува по средината на територијата на земјата, следејќи го од Скопје на југ течението на реката Вардар. Формирана е историски во текот на целиот XX век, па и порано, а на југ, преку границата стигнува до Солун. По Првата светска војна таа продолжи и на север, па се спои со оската по течението на реката Морава. Денес, на територијата на земјата ги поврзува градовите: Куманово - Скопје - Велес - Неготино (и Кавадарци) - Демир Капија - Валандово - Гевгелија. На север од Скопје има и еден крак до Приштина. Какви промени и да се случат, во наредните децении оваа оска ќе остане главна.

Развојните оски имаат значајна улога во просторната организација, а во прв ред за модернизација на патиштата, за изградбата на далекуводи, гасоводи итн., со што ќе се создадат предуслови за поттикнување на развојот на вкупната економија во Регионот и интегрален просторен развој на Државата.

При спроведувањето на стратегијата за организација и користење на просторот за економските дејности, решенијата во просторот треба да овозможат поголема атрактивност на просторот, заштита на природните и создадени ресурси и богатства, сообраќајно и информатичко поврзување, локациона флексибилност и почитување на развојните фактори.

Изградбата на викенд куќи и други објекти за времено сместување КО Отовица Општина Велес, ќе биде во функција на поттикнување на развојот на туристичките активности и согласно определбите од Просторниот план на Република Македонија треба да базира на законитостите на пазарната економија и примена на релевантната законска регулатива од областа на заштитата на животната средина, особено превенција и спречување на негативните влијанија врз животната средина.

Користење и заштита на земјоделско земјиште

Зачувувањето, заштитата и рационалното користење на земјоделското земјиште е основна планска определба и главен предуслов за ефикасно остварување на производните и другите функции на земјоделството, а конфликтните ситуации кои ќе произлегуваат од развојот на другите стопански и општествени активности ќе се решаваат врз основа на критериуми за глобална општествено-економска рационалност и оправданост со што ќе се постигнат следните зацртани цели:

- Запирање на тенденциите на прекумерна и стихијна пренамена на плодните површини во непродуктивни цели;
- Зголемување на продуктивната способност на земјоделското земјиште и подобрување на структурата на обработливите површини во функција на поголемо производство на храна;
- Привремено или трајно исклучување од процесот на производство на храна на терените каде концентрацијата на токсични материи од сообраќајни коридори во земјиштето, воздухот и водата се над дозволените норми;
- Рекултивирање и враќање на деградираното земјиште во земјоделска намена со мелиоративни и агротехнички зафати;
- Искористување на компаративните предности и погодности на одделни подрачја и стопанства за повисок степен на финализација и задоволување на потребите на преработувачките капацитети и нивна ориентација кон извоз;
- Обезбедување на материјални и други услови за дефинирање и реализација на програмата за реонизација на земјоделското производство поради рационално искористување на сите природни ресурси, човечки потенцијали и индустриско-преработувачки капацитети.

Согласно Просторниот План на Република Македонија просторот на Републиката е поделен во **6 земјоделско стопански реони и 54 микрореони**. Предметната локација припаѓа на Медитерански или Повардарски земјоделско стопански реон поделен на Јужно медитерански со 2 микрореони и Централно-медитерански со 10 микрореони.

При изработка на планската документација, неопходно е воспоставување и почитување на ефикасна контрола на користењето и уредувањето на земјиштето и утврдување на нормите и стандарди за градба. Меѓу приоритетните определби на Просторниот план е заштитата на земјоделското земјиште, а особено стриктното ограничување на трансформацијата на земјиштето од I-IV бонитетна класа за неземјоделско користење, како и зачувување на квалитетот и природната плодност на земјиштето.

Пренамената на земјоделското земјиште се регулира со Законот за земјоделско земјиште. Доколку при изработка на урбанистичко планската документација се зафаќаат нови земјоделски површини, надлежниот орган за одобрување на планските програми веднаш по заверка на истите до Министерството за земјоделство, шумарство и водостопанство поднесува барање за согласност за трајна пренамена на земјоделско земјиште во градежно.

Водостопанство и водостопанска инфраструктура

Планирањето и реализирањето на активностите за подобрување на условите за живот во Република Северна Македонија треба да се во корелација со концептот за одржлив развој, кој подразбира рационално користење на природните и создадените добра. Одржливиот развој подразбира користење на добрата во мерка која дозволува нивна репродукција, усогласување на развојните стратегии и спречување на конфликти во сите области на живеење. Стратегијата за користење на водата и развој на водостопанството е условена од фактот дека Републиката е сиромашна со вода поради што треба рационално да се користи и троши. Колку водите во одреден простор може да се сметаат за “воден ресурс” зависи од можноста за нивно искористување, односно од можноста за реализирање на водостопански решенија со кои водите ќе се искористат за покривање на потребите од вода за населението, земјоделството, индустријата и заштитата на живиот свет. Водата како „ресурс” ја има многу помалку од „присутните води”.

Со Просторниот план на Република Македонија на територијата на Републиката дефинирани се 15 водостопански подрачја (ВП): ВП „Полог”, „Скопје”, „Треска”, „Пчиња”, „Среден Вардар”, „Горна Брегалница”, „Средна и Долна Брегалница”, „Пелагонија”, „Средна и Долна Црна”, „Долен Вардар”, „Дојран”, „Струмичко Радовишко”, „Охридско - Струшко”, „Преспа“ и „Дебар”. Оваа поделба овозможува пореално да се согледаат расположивите и потребните количини на вода за одреден регион.

Просторот на кој се предвидува изградба на објект со намена викенд куќи и други објекти за времено сместување во КО Отовица, Општина Велес, се наоѓа во водостопанското подрачје „Среден Вардар” кое го опфаќа сливот на реката Вардар, од вливот на река Пчиња до водомерниот профил „Демир Капија”. Сливовите на реките Брегалница и Црна Река не припаѓаат на ова водостопанско подрачје. На ова подрачје припаѓаат сливовите на десните притоки Тополка, Бабуна, Луда Мара и Бошава и на левите притоки Отавица и Иберијска Река.

За целосно искористување на постојниот хидролошки потенцијал на водотеците во ВП „Среден Вардар” изградени се акумулациите Младост на река Отавица и Лисиче на реката Тополка. Водите од акумулацијата Младост се наменети за наводнување на земјоделските површини во Велешко Поле, а примарната намена на акумулацијата Лисиче е водоснабдување на населението во градот Велес и околните села.

Во наредниот период се предвидува изградба на акумулациите: „Велес”, „Бабуна II”, „Згрополци”, „Градско”, „Кукуречани”, „Криволак”, „Дуброво” и „Демир Капија” на реката Вардар, потоа акумулацијата „Бабуна” на река Бабуна и „Венец” на река Изворчица.

Друг значаен ресурс на води се подземните води чија издашност зависи од климатските, морфолошките и хидрогеолошките карактеристики на просторот. Овие води поради високиот квалитет со кој најчесто се одликуваат, имаат големо значење за покривање на потребите од вода, но потребно е нивно дополнително истражување.

Согласно Просторниот план на Република Македонија основна цел во управувањето со водите е континуирано обезбедување на квалитетна вода за потрошувачите.

При обезбедувањето на потребните количини на вода потребна е примена на мерки кои ќе овозможат квалитетно водоснабдување преку:

- Дефинирање на заштитни зони и режим на заштита во зоните на изворот за водоснабдување (доколку се користи независен изворник, односно не се приклучи на водоснабдителната мрежа на селото Отовица);
- Синхронизирана изградба на водостопански објекти со кои ќе се овозможи повеќе корисници да се снабдуваат со квалитетна вода;
- Рационално користење на водата преку примена на модерни технички решенија во управувањето со системот за водоснабдување;

Доколку за водоснабдување на се користат подземни води динамиката на користењето мора да биде усогласена со барањето на долгорочна експлоатација. Експлоатацијата на подземните води да се базира на извршени хидрогеолошки испитувања со што ќе се дефинира нивниот квантитет и квалитет.

Еден од основните приоритети во заштитата на животната средина е заштита на квалитетот на површинските и подземните води. За таа цел потребна е изградба на канализациски системи за прифаќање и третман на отпадните води. За да се заштитат површинските и подземните води од загадување со отпадни води потребно е стриктно спроведување на принципот на заштита на квалитетот на водите на самите изворишта на загадување преку:

- Изградба на канализациски систем и соодветен третман на отпадните води пред да се испуштат во реципиентот;

Енергетика и енергетска инфраструктура

Од аспект на енергетиката и енергетската инфраструктура со Просторниот план на Р.Македонија се дефинираат состојбите, потребите и начините на задоволување на потрошувачката на разните видови на енергија во државата. При тоа приоритет се дава на намалување на увозната зависност на енергенти и енергија, односно задоволување на потрошувачката со домашно производство.

Според статистичките податоци последниве години во РСМакедонија над 30% од потрошената електрична енергија е од увозно потекло за што се одвојуваат големи девизни средства. Зголемената потрошувачка на енергетски горива ја наметнува потребата од подобрувањето на енергетската ефикасност. Европската регулатива “Европа 2020” за паметен, одржлив и сеопфатен развој предвидува мерки за намалување на емисиите на издувни гасови, зголемување на користењето на обновливи извори на енергија и зголемување на енергетската ефикасност. Имплементирањето на овие мерки, ќе придонесе за подобра односно поквалитетна иднина за следните генерации, отворање на нови работни места, а истовремено се обезбедуваат услови за одржлив развој. Со рационално искористување на енергетските извори им се овозможува на идните генерации да имаат ресурси за сопствен раст и развој.

Размената на електрична енергија помеѓу балканските електроенергетски системи (чии земји најчесто се увозници) е многу значајен фактор за натамошниот развој. Електроенергетските системи на балканските земји треба да бидат поврзани со конективни водови кои што нема да преставуваат тесно грло во трансмисија на потребните количини на електрична моќност. РСМакедонија досега има 400 kV конективни водови со Грција (кон Солун и Лерин) и Косово (Косово-Б) и кон Бугарија (Црвена Могила) а во план е градбата на вод кон Албанија. Планираната, со Просторниот план на РМ, траса на водот од Скопје5 кон Србија е сменета и изграден е водот Штип-Србија.

Локацијата со намена викенд куќи и други објекти за времено сместување, КО Отовица, Општина Велес нема конфликт со постојните и планирани преносни и конективни водови. Така, трасата на постојниот преносен 110kV далновод Скопје4-Велес минува на 1km западно од оваа локација.

Гасовод

Природниот гас, со сегашната потрошувачка, малку е застапен во енергетскиот сектор во Републиката. Со негова зголемена употреба се воведува еколошки поприфатливо гориво кое со својот хемиски состав и висока калорична моќ, претставува одлична замена за нафтата, нејзините деривати, јагленот и другите цврсти и течни горива. Природниот гас испушта помалку штетни материи во однос на другите енергенти, заради што аерозагадувањето е сведено на минимум.

Изградениот крак Жидилово-Скопје е дел од меѓународниот транзитен гасоводен систем Русија-Романија-Бугарија-С.Македонија. Се планира во идниот период доизградба на гасоводната мрежа во Републиката и поврзување со мрежите на соседните држави што ќе овозможи зголемување на сигурноста во снабдувањето на сите региони во државата но и урамнотежување на потрошувачката во текот на целата година.

При проширувањето и натамошната доизградба на гасоводниот систем се планира да се изгради делниците-8 Свети Николе-Велес, со што ќе се овозможат поволни услови за развој на гасоводната мрежа во овој регион.

Трасата на планираниот гасовод од делница-8 ќе минува на 5,1km југо-источно од оваа локација.

Заради зголемување на сигурноста во снабдувањето со нафта и нафтени деривати на државата изграден е нафтоводот Скопје-Солун, со кој се овозможува транспорт на два милиони тони сива нафта од пристаништето во Солун до Рафонеријата ОКТА.

Трасата на изведениот нафтовод Скопје-Солун минува на 3,7km северо-источно од оваа локација.

Со Просторниот план на Република Македонија планиран е нафтоводот АМБО (Балкански нафтовод-продуктовод Бургас-Драч) кој низ РС Македонија ќе поминува низ Крива Паланка, Куманово, Скопје, Велес Прилеп, Битола, Ресен, Охрид и Струга. Но заради заштита на Охридското Езеро, сливните подрачја на постојните и планирани акумулации, на површинските водотеци и за заштита на природните реткости и други стратешки простори, предложен е нов порационален коридор.

Новопредложениот коридор на АМБО во Републиката почнува од Деве Баир на Македонско-Бугарската граница продолжува кон Крива Паланка - Свети Николе - Велес - Крушево - Богомила - Сопотница - Ботун и кај Лакаица влегува во Албанија. Овој коридор е усвоен на осумдесет и шестата седницата на Владата на Република Северна Македонија, одржана на 24.05.2004 год.

Точната траса на нафтоводот ќе биде дефиниран со изработка на урбанистичката и проектна документација. Трасата на планираниот Нафтовод АМБО ќе минува на 5,9km источно од оваа локација.

Население

Утврдувањето на концептот на просторната организација, уредувањето и користењето на територијата на Републиката, а во контекст на тоа и стопанската структура, зависи од развојот, структурните промени и просторната дистрибуција на населението.

Врз основа на прогноза за бројот, структурата, темпото на растежот, критериумите за разместување и подвижноста, треба да се покаже просторно-временската компонента на остварување на идната организација и уредување преку демографскиот аспект.

Демографските проекции, кои на планирањето му даваат нова димензија, покажуваат или треба да покажат, како во иднина ќе се формира населението, неговиот работен контингент (работна сила) и домаќинствата и како треба да придонесат кон сестрано согледување на идната состојба на населението како произведен дел, потрошувач и управувач - креатор.

Тргувајќи од определбата дека **популациската политика преку систем на мерки и активности** треба да влијае врз природниот прираст, се оценува дека за обезбедување на плански развој и излез од состојбата на неразвиеност се наметнува водењето активна популациска политика во согласност со можностите на социо-економски развој на Републиката. Во овие рамки треба да се води единствена популациска политика со диференциран пристап и мерки по одделни подрачја, со цел да се постигне **оптимализација во користењето на просторот и ресурсите**, хуманизација на условите за семејниот и општествениот живот на населението, намалување на миграциите, како и создавање на услови за порамномерен регионален развој на Републиката.

Како демографска рамка, населението е значајна категорија која треба да се има во предвид при апроксимацијата на потенцијалните работни ресурси и потенцијалните потрошувачи и корисници на сите видови услуги.

Урбанизација и мрежа на населби

Урбанизацијата како сложен, динамичен процес треба да претставува основна рамка и влијателен фактор во насочувањето на долгорочниот просторен развој на Република Северна Македонија. Планскиот концепт на развојот и уредувањето на селските подрачја претставува значајно, стратешко прашање и интегрален дел на глобалниот концепт на долгорочниот просторен развој на државата. Негова основна определба претставува унапредување на квалитетот на животните услови во руралната средина и намалување на постојната разлика во

однос на условите во урбаните средини, преку интегрален-сеопфатен развој на селото.

Концептот на развојот и уредувањето на селските подрачја за основа ги има целите со кои е предвидено:

- Сеопфатен, рамномерно територијално распределен развој на целата територија;
- Интензивирање на функционалните врски во доменот на стопанството и услугите помеѓу соседните центри со координирано, заедничко организирање на активностите;
- Создавање услови за непречено вршење на основните човекови активности (функции), обезбедување висок степен на заштита на животната средина и запазување на принципите на одржлив развој;
- Стимулирање на развојот на основните дејности преку активирање на локалните потенцијали, оптимално искористување на природните погодности и осовременување на производството;
- Подобрување на животните услови преку плански насочено уредување на населбите и целосно опремување со елементи на комунална инфраструктура;
- Интегрално планирање на развојот на населените места и организација, уредување и користење на севкупната површина во границите на атарот и
- Обезбедување на целосна интеграција на руралните населби во системот на населбите во функционалните единици.

Планскиот опфат со намена викенд куќи и други објекти за времено сместување, КО Отовица, Општина Велес, би требало да предизвика позитивни импулси и ефекти врз целото непосредно окружување од аспект на повисока организација, инфраструктурна опременост, повисок квалитет на услугите во окружувањето, како и уреденост на просторот, сето тоа базирано врз принципите на одржлив развој како и максимално почитување и вградување на нормативите и стандарди за заштита на животната средина.

Просторниот развој на руралните населби, базиран на соодветна планска документација наметнува усогласување на истиот со планските решенија и насоки на Просторниот план на Република Македонија во сите сегменти на развојот, со особен акцент на она што значи стратешки решенија и насоки. Во таа смисла, одредени иницијативи за просторен развој кои се манифестираат со зафаќање на нови простори, проширување на урбаните опфати и регулирање на постојните градежни подрачја треба да се преиспитуваат согласно решенијата од повисок, стратешки интерес за државата. Неопходно е почитување на определбите на Просторниот план во однос на дестимулација на проширување на градежното земјиште од една и поефикасно и порационално искористување на постојната ангажирана површина од друга страна односно:

- При изработка на урбанистичките планови на населбите, површините за сите урбани содржини треба да се бараат исклучиво во рамките на постојните урбани опфати, а надвор од овие рамки за исклучително

оправдани цели и потреби, на површини од послаби бонитетни класи (над IV категорија);

- Изградбата на викенд населби, **времено сместување**, големи трговски единици, големи едеиници за угостителство, стопански зони, земјоделски и други објекти со специфични намени да се насочува кон подрачја кои со планови и програми на општините ќе бидат определени за тие цели.

Домување

Во планските определби и насоки на Просторниот план од аспект на организација на домувањето, како една од основните функции на населбите, применета е концепцијата на полицентричен развој која го третира домувањето како посебен тип на развоен ресурс, што е особено важно за неразвиените подрачја како нови центри на развој.

Домувањето, општо, а станбената изградба посебно представува важна компонента на социјалниот и општо-стопанскиот развој, организација и уредување на просторот и подигнување на животниот стандард на населението.

Современите функционални барања на домаќинството за живеење, образование, воспитување, култура, здравство и друго, доведуваат до трансформација на традиционалниот тип на домување и проширување на неговата основна функција за задоволување на егзистенцијалните потреби на домаќинството, преку внесување на нови вредности и изнаоѓање на нови можности за адекватно користење и организирање на просторот. Во оваа групација спаѓаат станбени единици за секундарно домување, односно станови кои се користат повремено во текот на годината, а кои се наоѓаат во:

- **Куќи за времено сместување**, каде станот е наменет исклучиво за одмор и рекреација;
- семејни куќи, каде станот се користи повремено за одмор и рекреација, но претходно бил користен за живеење.

Домувањето на современ, културен начин не значи само престој во затворен стан, туку и во отворени простори, можност за користење на околни спортски терени, остварување на блиски врски и **можност за одмор и освежување**. Поради тоа во просторното планирање домувањето во зависност од просторните рамки во кое се одвива, се дефинира во потесна смисла како биолошко - физиолошка функција, а во поширока како еколошка социјална функција.

Планскиот опфат со намена **викенд куќи и други објекти за времено сместување, КО Отовица, Општина Велес**, ќе даде допринос кон трансформација на традиционалниот тип на домување преку проширување на неговата основна функција, внесување на нови вредности и изнаоѓање на нови можности за адекватно користење и организирање на просторот односно градење на станови кои се користат повремено во текот на годината.

Јавни функции

Организацијата на јавните функции е директно поврзана со планирањето и уредувањето на населбите и зависи од типот на населбата, нејзиното место и улога

во хиерархијата на населбите и соодветното ниво на централитет. Концепцијата на организација на јавните функции се дополнува и усогласува со промените во политичко-институционалниот систем на државата, како и со новите тенденции на организирање и финансирање на овие дејности.

На предложениот простор со намена **викенд куќи и други објекти за времено сместување, КО Отовица, Општина Велес**, нема препораки и обврски за организација на јавни функции (образование, здравство, социјала и спорт и рекреација), што значи дека се исклучени и можностите за било каков конфликт помеѓу два типа на функции.

Сообраќај и врски

Комуникациската мрежа на Република С.Македонија, сочинета од повеќе комуникациски потсистеми, е етаблирана преку системот за сообраќај и врски врз чија основа, помеѓу другото, се темели и организацијата на просторот на државата. Комуникациските системи во Републиката, кои се од особено значење за развојот на стопанските активности, се очекува да се подобруваат, унапредуваат и да се развиваат во две насоки на развој на комуникациите:

- екстерното поврзување на државата (стратешки коридори);
- интерното поврзување во државата (регионални и локални потреби).

Основа за *екстерното поврзување* на државата се дефинираните комуникациски коридори согласно меѓународните конвенции и препораки, што воедно се и основа за ориентација кон европските и балканските определби за економски и технолошки комуникации, што е од особено значење за извозот.

Основата за *интерното поврзување* во државата односно планирање и развој на патната мрежа на Државата се базира на категоризација на патиштата, на стратешки дефинирани меѓународни коридори за патен сообраќај, на досега изградената европска патна мрежа-ТЕМ со “Е” ознака на патиштата, на досега изградената магистрална и регионална патна мрежа, како и на определбите од долгорочната стратегија за развој.

Мрежата на патишта “Е” ознака што ги дефинира меѓународните коридори за патен сообраќај низ Републиката се: *Е-65, Е-75, Е-850, Е-871*.

Според Просторниот план на Република Македонија, автопатската и магистрална патна мрежа релевантна за предметниот простор е:

- *Е-75* кој се поклопува со магистралниот пат М-1 : (СР-Табановце- Куманово- Велес-Богородица-ГР) - Коридор за патен сообраќај во насока север-југ
- *М-1* - (СР-Табановце-Куманово-Велес-Богородица-ГР)

Врз основа на „Одлуката за категоризација на државните патишта“ овој магистрален патен правец се преименува со ознаката:

- *А1 (М-1)* - (Граница со Србија-ГП Табановци-Куманово-Велес-Неготино-Демир Капија-Гевгелија-граница со Грција-ГП Богородица и делница Градско-Прилеп-врска со А3).

Во идната патна мрежа на Републиката, основните патни коридори ќе ги следат веќе традиционалните правци во насока север-југ (коридор 10), односно исток-запад (коридор 8), што се вкрстосуваат во просторот помеѓу градовите:

Скопје, Куманово и Велес. На тој начин дел од магистралните патишта во Републиката ќе формираат три основни патни коридори, што треба да се изградат со технички и експлоатациони карактеристики компатибилни со системот на европските автопатишта (ТЕМ):

- север-југ: М-1 (Србија - Куманово - Велес - Гевгелија - Грција),
- исток-запад: М-2 и М-4 (Бугарија-Крива Паланка-Куманово-Скопје-Тетово-Струга-Албанија и крак Скопје - Србија),
- исток-запад: М-5 (Бугарија - Делчево - Кочани - Штип - Велес - Прилеп - Битола - Ресен - Охрид- Требеништа - М4 (крак Битола - граница со Грција).

На автопатската и магистралната патна мрежа се надоврзуваат регионалните патишта, што заедно со локалните категоризирани патишта ќе ја сочинуваат патната мрежа на Републиката.

Релевантен регионален патен правец за предметната локација, според Просторниот план на Република Македонија, влегува во групата на регионални патишта "Р1" и е со ознака:

- Р1102 – Скопје (Врска со А2-обиколница Скопје-Катланово-Велес-Неготино-Демир Капија-Гевгелија-(врска со А1).

Динамиката за реализација на мрежата, што ќе овозможи целосно опслужување на Републиката, ќе биде во функција на сообраќајните потреби (очекуваниот обем на сообраќајот), потребите за интеграција во европскиот патен систем, како и економската моќ на државата, а трасите на меѓународните и магистралните патишта, задолжително ќе поминуваат надвор од населените места и се предлага да се решаваат со денивелирано вкрстосување со останатата патна мрежа.

При изработка на планската документација од аспект на безбедноста во Патниот сообраќај, да се почитува релевантната законска регулатива од областа на Сообраќајот, како и важечките Законски и подзаконски акти кои ја допираат оваа област.

Железнички сообраќај: Концепцијата за развој на железничкиот систем базира на потребата за модернизација и проширување на железницата во целина, како и поврзување на железничката мрежа на Републиката со соодветните мрежи на Република Бугарија и Република Албанија.

Железничката мрежа на Републиката, во планскиот период, треба да ја сочинуваат: магистрални железнички линии од меѓународен карактер, регионални линии и локални линии.

Магистрални железнички линии од меѓународен карактер:

- СР- Табановце-Скопје-Гевгелија-ГР 213,5 km
- СР - Блаце-Скопје 31,7 km
- СР -Кременица-Битола-Велес..... 145,6 km
- БГ -Крива Паланка-Куманово 84,7 km
- АЛ-Струга-Кичево-Скопје 143,0 km

Покрај постојните врски Табановце и Блаце на север, односно Гевгелија и Кременица на југ, ќе се изврши и соодветно поврзување на исток кон Република Бугарија, односно на запад кон Република Албанија, со што ќе се овозможи

целосно интегрирање на македонскиот железнички систем со соодветните системи на соседните држави.

Во планскиот период меѓудругото, се очекува развој на интегралниот транспорт, односно техничко-технолошкото доопремување на Македонските железници за извршување на задачите и за вклучување во меѓународниот сообраќај, што е во согласност со стратегијата на развојот на железничкиот сообраќај и со реалните можности на Државата.

Според Просторниот план на Република Македонија, железничката мрежа релевантна за предметниот простор е во групата на регионални железнички линии:

– Велес-Кочани..... 85,6 км

Воздушен сообраќај: Воздушните патишта во Државата се интегрален дел од европската мрежа на воздушни коридори со ширина од 10 наутички милји во кои контролирано се одвиваат прелетите над територијата на државата.

Примарната аеродромска мрежа треба да ја сочинуваат вкупно 4 аеродроми за јавен воздушен сообраќај, и тоа во Скопје, Охрид, Струмица и Битола. Аеродромот во Скопје е оспособен за прием и опрема на интерконтинентални авиони, аеродромот во Охрид е реконструиран во повисока-II категорија, а новите аеродроми што се предвидуваат во Струмица и Битола се предвидени да бидат со доминантна намена за карго транспорт на стоки.

Секундарната аеродромска мрежа се предлага да ја сочинуваат сегашните 5 реконструирани и технички доопремени спортски аеродроми и вкупно 15 аеродроми за стопанска авијација, од кои 7 нови. Покрај тоа треба да се уредат и околу 20 терени за дополнителен развој на воздухопловниот спорт и туризам во согласност со меѓународните прописи за ваков вид на аеродроми.

Радиокомуникациска и кабелска електронско комуникациска мрежа

Радиокомуникациска мрежа е јавна електронска комуникациска мрежа со која се обезбедува емитување, пренос или прием на знаци, сигнали, текст, слики и звуци или други содржини од каква било природа преку радиобранови. Основни елементи на примопредавателниот систем се: антените, антенските столбови, водови, засилувачи и друго.

Јавните електронски комуникациски мрежи треба да се планираат, поставуваат, градат, употребуваат и слично под услови утврдени со Законот за електронските комуникации, прописите донесени врз основа на него, прописите за просторно и урбанистичко планирање и градење, прописите за заштита на животната средина, нормативите, прописите и техничките спецификации содржани во препораките на Европската Унија.

Изложеноста на јавноста на нејонизирачко електромагнетно зрачење со пуштањето во работа на антенски систем не треба да ги надминува вредностите пропишани со Упатството за гранични вредности при изложеност на нејонизирачко зрачење издадено од Меѓународна комисија за заштита од нејонизирачко зрачење (ICNIRP – International Commission on Non-Ionizing Radiation Protection). Агенцијата за електронски комуникации врши контрола со мерење на

нејонизирачкото електромагнетно зрачење, со цел да ја утврди усогласеноста на антенските системи со граничните вредности.

Оператори на мобилната телефонија во Републиката се: М-Телеком, А1 Македонија, Телекабел и Лајкамобајл. Тие во своите секојдневни развојни активности вршат:

- Квалитетно мрежно покривање со мобилен сигнал на:
 - региони, општини, населени места,
 - подрачја од јавен интерес (културно-историски, спортски, стопански, индустриски, погранични зони и др.),
 - сообраќајна и транспортна инфраструктура.
- Подготовка на проекти за развој на мрежата согласно постоечката инфраструктура на теренот.
- Усогласување на развојните планови со одделни институции на државата (министерства, управи и сл.).

Овој регион покриен е со сигнал на мобилна телефонија на мобилните оператори.

Кабелска електронска комуникациска мрежа - се користи за дистрибуција на јавни електронски комуникациски услуги до крајниот корисник. Пристапниот дел на мрежата е изграден од кабли (од бакарни парици, коаксијални, хибридни коаксијално-оптички и/или оптички) и придружни дистрибутивни и изводни точки: канали, цевки, кабелски окна/шахти, надворешни ормари и др.

Јавната кабелска електронска комуникациска мрежа и придружните средства треба да се планираат, проектираат, поставуваат и градат на начин кој нема да ја попречува работата на другите електронски комуникациски мрежи и придружни средства, како ни обезбедувањето на другите електронски комуникациски услуги.

Изградбата на јавните електронски комуникациски мрежи и придружни средства треба да се обезбеди:

- заштита на човековото здравје и безбедност,
- заштита на работната и животната средина,
- заштита на просторот од непотребни интервенции,
- заштита на инфраструктурата на изградените јавни електронски комуникациски мрежи,
- унапредување на развојот и поттикнување на инвестиции во јавните електронски комуникациски мрежи со воведување на нови технологии и услуги, а особено со воведување на следни генерации на јавни електронски комуникациски мрежи.

АД “Македонски Телекомуникации” и останатите оператори за своите корисници обезбедуваат широк опсег на услуги како што се: говорни услуги (вклучувајќи услуги со додадена вредност), услуги за пренос на податоци, пристап до Интернет, мобилни комуникациони услуги, јавни говорници и др. Комуникациските услуги се обезбедуваат врз основа на добро воспоставената електронска комуникациска мрежа со примена на најсовремени технологии.

Телефонските корисници во ова подрачје во електронско комуникацискиот сообраќај приклучени се преку телефонската централа во Велес.

Операторите на јавна кабелска електронска комуникациска мрежа треба да обезбедат можност за широкопојасен пристап до услуги (broadband) со големи брзини на: 100% од домаќинствата покриени со мрежата на операторот со можност за пристап до јавната комуникациска мрежа со брзина на пренос од 30 Mbps и најмалку 50% од домаќинствата покриени со мрежата на операторот со можност за пристап до јавната комуникациска мрежа со брзина на пренос од 100 Mbps.

За новопредвидените градби, изградената електронска комуникациска инфраструктура за пренос со големи брзини треба да им овозможи на сите корисници слободен избор на оператор, а на сите оператори пристап до градбите под еднакви и недискриминаторски услови.

Заштита на животната средина

Анализата на влијанијата врз животната средина, како превентива, има за цел да ги идентификува можните проблеми, да ги рационализира трошоците и да направи оптимален избор на мерките за заштита на животната средина. За разлика од “пасивниот” пристап, со кој се применуваат заштитни мерки по настанатиот проблем, што претставува финансиско оптоварување на производителите, давачите на услуги и општеството во целост, превентивната заштита на животната средина се трансформира во елемент на развој и појдовна основа за глобалното управување со животната средина засновано на принципите на одржливиот развој. Одржувањето на континуитет во следењето на состојбите во медиумите и областите на животната средина, дава претстава за трендот на промени кои настанале во текот на подолг временски период на анализираното подрачје, како основа за планирање и предвидување на промените кои би можело да се очекуваат во животната средина во временската рамка на која се однесува планскиот документ.

Можни закани по животната средина на просторот со намена викенд куќи и други објекти за времено сместување, КО Отовица, Општина Велес се: нарушување на квалитетот на воздухот, водите и почвата како резултат на емисија на загадувачки материи, зголемени нивоа на бучава и вибрации и несоодветно управување со отпадот.

Со цел да се обезбеди заштита и унапредување на животната средина на просторот со намена викенд куќи и други објекти за времено сместување, КО Отовица, Општина Велес, потребно е да се почитуваат одредбите пропишани во законската регулатива од областа на заштита на животната средина и подзаконските акти донесени врз нивна основа.

Мерки за заштита на животната средина кои треба да се превземат со цел да се обезбеди одржлив развој на анализираното подрачје со минимално негативно влијание врз медиумите и областите во животната средина:

- Да се внимава да не дојде до искористување на земјиштето на начин и обем со кој би се загрозиле неговите природни вредности;

- Да се следи и контролира присуството на загадувачки материи во воздухот со цел да се одржи квалитетот на воздухот во граници на дозволените нивоа на емисии;
- Да се предвидат соодветни технички зафати за пречистување на отпадните води и имплементација на технологии кои ќе овозможат нивно повторно искористување за истата или друга намена;
- Да се контролира квалитетот на пречистените отпадни води пред испуштање во најблискиот реципиент, со цел да се усогласат вредностите на концентрацијата на материите присутни во пречистената отпадна вода со пропишаните гранични вредности на максимално дозволените концентрации на материите присутни во реципиентот;
- Да се превземат активности за намалување на бучавата и вибрациите од опремата, со цел да се избегнат негативните ефекти од бучавата и да се почитуваат пропишаните гранични вредности за дозволено ниво на бучава во животната средина;
- Организирано управување со отпадот со цел да се минимизира негативното влијание врз животната средина, животот и здравјето на луѓето;
- Создавачот и/или поседувачот на отпадни материи и емисии ги сноси сите трошоци за санација на евентуално предизвиканите нарушувања во животната средина;
- Уредување на просторот со заштитно и украсно зеленило. При изборот на вегетацијата да се даде приоритет на видовите (автохтони) со висок биоаккумулативен капацитет за загадувачки материи.
- Да се изведуваат енергетски ефикасни објекти.

Заштита на природното наследство

Од областа на заштита на природата (*природното наследство, природните реткости и биолошката и пределската разновидност*), документацијата на предметниот простор треба да се усогласи со Просторниот план на Република Македонија на тој начин што, врз основа на режимот за заштита, ќе се организира распоред на активности и изградба на објекти кои ќе се усогласат со барањата кои ги поставува одржливото користење на природата и современиот третман на заштитата.

Особено внимание при заштита на природата, треба да се посвети на начинот, видот и обемот на изградбата што се предвидува во заштитените простори за да се одбегнат или да се надминат судирите и колизиите со инкомпатабилните функции. За таа цел е неопходно почитување на следните принципи:

- Оптимална заштита на просторите со исклучителна вредност;
- Зачувување и обновување на постојната биолошка и пределска разновидност во состојба на природна рамнотежа;
- Обезбедување на одржливо користење на природното наследство во интерес на сегашниот и идниот развој, без значително оштетување на деловите на природата и со што помали нарушувања на природната рамнотежа;

- Спречување на штетните активности на физички и правни лица и нарушувања во природата како последица на технолошкиот развој и извршување на дејности, односно обезбедување на што поповолни услови за заштита и развој на природата;
- Рационална изградба на инфраструктурата;
- Концентрација и ограничување на изградбата;
- Правилен избор на соодветна локација.

Согласно законската регулатива од областа на заштита на природата и подзаконските акти донесени врз нивна основа, потребно е внесување на мерки за заштита на природата при планирањето и уредувањето на просторот и истите треба строго да се почитуваат.

Согласно Студијата за заштита на природното наследство, изработена за потребите на Просторниот план на Република Македонија, на просторот со намена викенд куќи и други објекти за времено сместување, КО Отовица, Општина Велес, нема регистрирано ниту евидентирано природно наследство.

Доколку при изработка на документацијата на предметниот простор или при уредување на просторот се дојде до одредени нови сознанија за природно наследство кое би можело да биде загрозено со урбанизацијата на овој простор, потребно е да се предвидат мерки за заштита на природното наследство:

- Утврдување на границите и означување на сите објекти кои би можеле да бидат предложени и прогласени како природно наследство;
- Забрана за вршење на какви било стопански активности кои не се во согласност со целите и мерките за заштита утврдени со правниот акт за прогласување природното добро или Просторниот план за подрачје со специјална намена;
- Магистралната и останатата инфраструктура (надземна и подземна) да се води надвор од објектите со природни вредности, а при помали зафати потребно е нејзино естетско вклопување во природниот пејзаж;
- Воспоставување на мониторинг, перманентна контрола и надзор на објектите со природни вредности и преземање на стручни и управни постапки за санирање на негативните појави;
- Воспоставување на стручна соработка со соодветни институции во окружувањето;
- Почитување на начелата за заштита на природата согласно Законот за заштита на природата.

Заштита на културното наследство

Во своето милениумско постоење, човековата цивилизација од праисторијата до денес, на територија на Р.Македонија, оставила значајни траги од вонредни културни, историски и уметнички вредности кои го потврдуваат постоењето, континуитетот и идентитетот на македонскиот народ на овие простори.

Просторниот аспект на недвижното културно наследство е предмет на анализа во корелација со долгорочната стратегија на економски, општествен и

просторен развој, односно стратегија за зачувување и заштита на тоа наследство во услови на пазарно стопанство.

Републичкиот завод за заштита на спомениците на културата, за потребите на Просторниот план на Републиката, изготви Експертен елаборат за заштита на недвижното културно наследство во кој е даден Инвентар на недвижното културно наследство од посебно значење.

Инвентарот содржи список на регистрирани и евидентирани недвижни културни добра, што подразбира список на недвижните предмети со утврдено својство споменик на културата, односно на недвижните предмети за кои основано се претпоставува дека имаат споменично својство. Тоа се: археолошки локалитети, цркви, манастири, џамии, бањи, безистени, кули, саат кули, турбиња, мавзолеи, конаци, мостови, згради, куќи, стари чаршии, стари градски јадра и други споменици со нивните имиња, локации, блиските населени места, период на настанување и општините во кои се наоѓаат спомениците.

Согласно постоечката законска регулатива, видови на недвижно културно наследство се: споменици, споменични целини и културни предели.

На подрачјето на катастарската општина Отовица има евидентирани недвижни споменици на културата (Експертен елаборат):

1. Археолошки локалитет “Отавичко Кале”, Отовица, предримски период;
2. Археолошки локалитет “Теќе”, Отовица, римски и доцноримски период;

Во Археолошката карта на Република Македонија, која ги проучува предисториските и историските слоеви на човековата егзистенција, од најстарите времиња до доцниот среден век, на анализираното подрачје на катастарската општина Отовица нема евидентирани недвижни споменици на културата и археолошки локалитети.

Според Просторниот план на Р. Македонија, најголем број на цели се однесуваат на третманот и заштитата на културното наследство во плановите од пониско ниво.

При изработка на планска документација од пониско ниво, да се утврди точната позиција на утврдените локалитети со културно наследство и во таа смисла да се применат плански мерки за заштита на недвижното наследство:

- задолжителен третман на недвижното културно наследство во процесот на изработката на просторните и урбанистичките планови од пониско ниво заради обезбедување на плански услови за нивна заштита, остварување на нивната културна функција, просторна интеграција и активно користење на спомениците на културата за соодветна намена, во туристичкото стопанство, во малото стопанство и услугите, како и во вкупниот развој на државата;
- планирање на реконструкција, ревитализација и конзервација на најзначајните споменички целини и објекти и организација и уредување на контактниот, околниот споменичен простор заради зачувување на нивната културно - историска димензија и нивна соодветна презентација;
- измена и дополнување на просторните и урбанистичките планови заради усогласување од аспект на заштитата на недвижното културно наследство.

Културното недвижно наследство во просторните и урбанистички планови треба да се третира на начин кој ќе обезбеди негово успешно вклопување во просторното и организационо ткиво на градовите и населените места или пошироките подрачја и потенцирање на неговите градежни, обликовни и естетски вредности.

Туризам и организација на туристички простори

Туризмот и угостителството со својата основна функција-прифаќање, сместување и истовремено задоволување на голем број разновидни барања и желби на туристите, влијае врз вкупната економија и развојот на одредена средина, а исто така има изразено влијание и врз просторот во кој ја извршува својата дејност. Туризмот со своето мултиплицирано влијание во процесот на стопанисување, посредно и непосредно, ги вклучува и другите гранки и дејности во вкупната понуда на туристичкиот пазар. Ова пред сè, се однесува на угостителството, трговијата, сообраќајот, занаетчиството, здравството и на разни други видови услуги. Исто така, преку туризмот се нудат и се продаваат нематеријални вредности, како што се: разни информации, обичаи, фолклор, забава, спортско-рекреативни активности и слично.

Врз основа на комплексно согледаните природни и создадени услови и ресурси по обем, квалитет, распространетост или уникатност, функционалност, атрактивност и степен на активираноста, на територијата на Р. Северна Македонија како посебни целини може да се издвојат следните видови на туристички потенцијали: водените површини, планините, бањите, целините и добрата со природно и културно наследство, транзитните туристички правци, градските населби, ловните подрачја и селата.

Согласно со основните долгорочни цели, концептот и критериумите за развој и организација на туристичката понуда, во Републиката се дефинирани вкупно 10 туристички региони со 54 туристички зони.

Предметната локација припаѓа на Средно - Вардарски туристички регион во кој се утврдени 6 туристички зони и 24 туристички локалитети. Низ ова подрачје минува Транзитен туристички коридор.

Заштита од воени разурнувања, природни и техничко-технолошки катастрофи

Согласно Просторниот план на Република Македонија, предметната локација за која се наменети условите за планирање на просторот со намена викенд куќи и други објекти за времено сместување КО Отовица, Општина Велес се наоѓа во простори со висок степен на загрозеност од воени дејства. Тоа се простори кои во случај на војна би се нашле во зафатот на стратегиските насоки на нападот на агресорот. Истовремено тоа се насоки кои се совпаѓаат со природните комуникациски коридори во кои се сконцентрирани најразвиените физички структури и се со најгуста населеност. Оттука во случај на војна во овие простори може да се очекува висок степен на повредливост на физичките структури, луѓето и материјалните добра.

Согласно со Законот за заштита и спасување, задолжително треба да се применуваат мерките за заштита и спасување кои опфаќаат урбанистичко-технички и хуманитарни мерки.

При изработка на планската документација од областа на заштитата и спасувањето задолжително да се применуваат важечките Законски и подзаконски акти кои ја допираат оваа област, а се применуваат во процесот на планирање и уредување на просторот.

Засолнувањето опфаќа планирање, изградба, одржување и користење на јавните засолништа, одржување и користење на изградените засолништа и на другите заштитни објекти за заштита на населението, материјалните добра и културното наследство на Републиката. Јавните засолништа се планираат согласно со програмата на Владата за мерките за заштита и спасување и програмата на единиците на локалната самоуправа за мерките за заштита и спасување, а истите се вградени во урбанистичките планови.

Јавните засолништа според отпорноста се градат како засолништа за основна заштита, во согласност со техничките нормативи за изградба на јавни засолништа што ги донесува директорот на Дирекцијата.

Државата има обврска за изградба на јавни засолништа само во случај на исклучително загрозени објекти што ќе ги утврди Дирекцијата врз основа на геолошко- хидролошките и сеизмичките карактеристики на земјиштето и на капацитетот на задоволување на потребите за засолнување. Единиците на локалната самоуправа имаат обврска да градат јавни засолништа со кои ќе ги задоволат потребните капацитети за засолнување на луѓето, материјалните добра и културното наследство на своето подрачје.

Начинот на изградба на јавните засолништа и одржувањето и користењето на веќе изградените засолништа и други заштитни објекти и определување на потребниот број на засолнишни места со уредба ги уредува Владата.

Сеизмичките појави - земјотресите се доминантни природни непогоди во Државата, кои можат да имаат катастрофални последици врз човекот и природата. Присутни се низ вековите, на десет сеизмички жаришта во земјата или во нејзината поблиска и поширока околина. Земјотресите со умерени магнитуди ($M < 6,0$) можат да предизвикаат сериозни разурнувања, бидејќи традиционално градените објекти, особено во руралните средини, не можат да ги издржат овие земјотреси без значителни оштетувања. Историските податоци покажуваат дека силните земјотреси генерирани на територијата на државата се проследени и со појава на колатерални хазарди (ликвификација, одрони, свлечишта, пукнатини, раседници, померувања), со доминантни одрони и свлечишта, што уште повеќе ги зголемува негативните последици на земјотресите.

Во досегашниот просторен развој на Републиката, природните богатства, географските, морфолошките и другите погодности имале доминантно влијание врз изградбата и уредувањето на нејзината територија, без оглед на присутните сеизмички ризици. Тоа создава конфликтна ситуација во која најголемите градови, најголем број на населението, индустриските капацитети и најзначајните комуникации, како што се коридорите север - југ и исток - запад, се лоцирани во зоните со најголема сеизмичност (интензитет од VII – X степени на МКС -64).

Локацијата за која се наменети условите за планирање на просторот се наоѓа во зона со VIII степени по Меркалиевата скала на очекувани земјотреси.

Намалување на сеизмичкиот ризик може да се изврши со задолжителна примена на нормативно - правна регулатива, со која се уредени постапките, условите и барањата за постигнување на технички конзистентен и економски одржлив степен на сеизмичка заштита, кај изградбата на новите објекти.

Во инвестиционите проекти треба да се разработат мерките за заштита на човекот, материјалните добра и животната средина од природни катастрофи.

Неопходно е перманентно ажурирање на плановите за заштита од елементарни непогоди, кои согласно законските обврски постојат за целата територија на државата, поради присутниот сеизмички hazard, како и изложеноста на други природни катастрофи. Со реализација на наведените приоритети се создаваат реални услови за успешна инженерска превенција и намалување на сеизмичкиот ризик на територијата на целата Држава, односно за ефикасен менаџмент на ефектите и вонредните состојби предизвикани од силните сеизмички сили.

За успешно функционирање на заштитата од природни и елементарни катастрофи во процесот на урбанистичко планирање потребно е да се преземат соодветни мерки за заштита од пожари, односно евентуалните човечки и материјални загуби да бидат што помали во случај на пожари.

Во однос на диспозицијата на противпожарната заштита, предметната локација во случај на пожар ќе ја опслужуваат противпожарни единици од градот Велес.

Во процесот на планирање потребно е да се води сметка за конфигурацијата на теренот, степен на загроеност од пожари и услови кои им погодуваат на пожарите: климатско-хидролошките услови, ружата на ветрови и слично кои имаат влијание врз загроеност и заштита од пожари.

Заради поуспешна заштита во урбанистички планови се превземаат низа мерки за отстранување на причините за предизвикување на пожари, спречување на нивното ширење, гаснење и укажување помош при отстранување на последиците предизвикани со пожари, кои се однесуваат на:

- изворите за снабдување со вода, капацитетите на водоводната мрежа и водоводните објекти кои обезбедуваат доволно количество вода за гаснење на пожари;
- оддалеченоста меѓу зоните предвидени за станбени и јавни објекти и зоните предвидени за индустриски објекти и објекти за специјална намена за сместување лесно запаливи течности, гасови и експлозивни материји;
- широчината, носивоста и проточноста на патиштата со кои ќе се овозможи пристап на противпожарни возила до секој објект и нивно маневрирање за време на гаснење на пожарите.

Заштитата од пожари опфаќа мерки и дејности од нормативен, оперативен, организационен, технички, образовно-воспитен и пропаганден карактер, кои се уредени со Законот за заштита и спасување, како и Уредбата за спроведување на заштитата и спасувањето од пожари.

При појава на природни стихии, како што се *поплавите*, секое организирано општество превзема активни и пасивни мерки за организирана одбрана.

Појавата на поплави првенствено е поврзана со природните езера и хидрографската мрежа, но најчестиот вид на поплави и најголемата опасност од нив, сепак, доаѓа од поројните водотеци. Согласно со ова за донесување на брзи, исправни и ефикасни одлуки неопходно е да се располага со:

- однапред разработен план;
- сигурни информации за состојбата во загрозеното подрачје;
- сигурни прогностички информации за очекуваните сосотојби;

Од метеоролошки појави со карактеристики на елементарни непогоди се манифестираат појавата на *град, луѓени ветрови и магли*.

Согласно Просторниот План на Република Македонија, локацијата со намена викенд куќи и други објекти за времено сместување КО Отовица, Општина Велес се наоѓа во потенцијална зона на свлечишта.

Свлечиштата, претставуваат доминантен колатерален hazard на кои, територијата на Државата, а со тоа и предметната локација, може да бидат изложени во сеизмички услови. Од геотехнички аспект, овие hazard се релативно плитки феномени кои настануваат во случај кога динамичката јакост на површинските почвени материјали е надмината, или во случај на пореметување на лабилните стенски блокови и изолирани карпи.

Доколку на предметната локација се потврди веројатноста за настанување на свлечишта, да се предвидат соодветни мерки за заштита согласно законската регулатива.

Едно од можните и неопходно потребни превентивни мерки за заштита од техничко - технолошки катастрофи е планирањето, кое преку осознавање и анализа на состојбите и опасностите од можните инциденти, во одржувањето на инсталациите и опремата, треба да создаде прифатлив однос кон животната средина.

Насоки за потребата од спроведување на Стратегиска оцена на влијанието врз животната средина

Во процесот за проценка на влијанието на плановите, стратегиите и програмите врз животната средина и врз здравјето на луѓето (Стратегиска оцена на влијанието врз животната средина-СОВЖС), покрај проценката на влијанијата се предвидуваат и мерки кои имаат за цел заштита на животната средина од сите можни влијанија и тоа уште во процесот на планирање и донесување одлуки за одредени стратегии, планови и програми, т.е. плански документи. Преку навремено спроведување на постапката за СОВЖС се обезбедува идентификување на потенцијалните позитивни и негативни влијанија од реализацијата на планскиот документ врз животната средина, а исто така се дефинираат и алтернативи и можни мерки за спречување, намалување и ублажување на негативните влијанија врз сите елементи на животната средина.

СОВЖС се подготвува во согласност со националната легислатива и одредбите од друга релевантна меѓународна легислатива, која е инкорпорирана во

националната, во форма на законски и подзаконски акти и Конвенции, кои се ратификувани од страна на РСМ со посебни закони.

Целта на СОВЖС постапката е да се процени дали планскиот документ е во согласност со поставените цели за животна средина на национално и меѓународно ниво. Целите на стратешката оценка на влијанието врз животната средина се прикажани преку статусот на: населението, социо-економски развој, човековото здравје, воздухот, климатските промени, водата, почвата, природното и културното наследство и материјалните добра.

Најдобро е процесот на стратешка оценка на влијанието на планскиот документ да се одвива паралелно со развојот на планскиот документ, со цел навремено да се земат во предвид целите на животната средина при дефинирање на целите на самиот плански документ.

Постапката за стратешка оценка на влијанието врз животната средина се спроведува во неколку фази, од кои првата е **Утврдување на потреба од спроведување на СОВЖС** (дали планскиот документ ќе има значителни влијанија врз животната средина) согласно со Уредбата за стратегиите, плановите и програмите, вклучувајќи ги и промените на тие стратегии, планови и програми, за кои задолжително се спроведува постапка за оценка на нивното влијание врз животната средина и врз животот и здравјето на луѓето. Оваа фаза претставува изготвување на Одлуката за спроведување или неспроведување на СОВЖС. Органот кој го подготвува планскиот документ е должен да донесе Одлука за спроведување или Одлука за не спроведување на стратешка оценка во која се образложени причините за спроведувањето, односно не спроведувањето согласно со критериумите врз основа на кои се определува дали еден плански документ би можел да има значително влијание врз животната средина и врз здравјето на луѓето.

Влијанијата, кои се претпоставува дека може да произлезат на предметниот простор со намена викенд куќи и други објекти за времено сместување, КО Отовица, Општина Велес во рамките на предвидениот опфат, може да се разгледуваат од аспект на негативни влијанија и од аспект на идни бенефиции, односно позитивни влијанија, како и генерални мерки за заштита, намалување и ублажување на негативните влијанија се следните:

- Предметниот простор со намена викенд куќи и други објекти за времено сместување, КО Отовица, Општина Велес во рамките на предвидениот опфат, се очекува да предизвика позитивни импулси и ефекти врз целото непосредно опкружување од аспект на повисока организација, инфраструктурна опременост и уреденост на просторот, социо-економски развој.
- Просторот со намена викенд куќи и други објекти за времено сместување, КО Отовица, Општина Велес ќе има и негативни влијанија врз животната средина, посебно во фазата на изградба. Влијанијата што ќе се јават во фаза на градба (емисии на штетни материји во воздухот, можни штетни влијанија врз почвата (директни и индиректни), емисии на бучава, отпад и влијанија врз флората и фауната), ќе бидат локални и со ограничен временски рок.

- Влијанијата кои би можеле да се појават во фазата на експлоатација се нарушување на квалитетот на воздухот, водите и почвата како резултат на емисија на загадувачки материи, зголемени нивоа на бучава и вибрации и несоодветно управување со отпадот. Мерки за заштита од овие влијанија се наведени во секторските области: водостопанство и водостопанска инфраструктура, заштита на животната средина.
- Неопходно е воспоставување и почитување на ефикасна контрола на користењето и уредувањето на земјиштето и утврдување на нормите и стандардите за градба. Меѓу приоритетните определби на Просторниот план е заштитата на земјоделското земјиште, а особено стриктното ограничување на трансформацијата на земјиштето од I-IV бонитетна класа за неземјоделско користење, како и зачувување на квалитетот и природната плодност на земјиштето.
- Предметниот простор нема конфликт со постојните и планирани енергетски водови, радиокомуникациски и кабелски електронско комуникациски мрежи.
- На просторот со намена викенд куќи и други објекти за времено сместување, КО Отовица, Општина Велес, нема регистрирано ниту евидентирано природно наследство. Доколку при изработка на предметната документација или при уредување на просторот се дојде до одредени нови сознанија за природно наследство кое би можело да биде загрозувано со урбанизацијата на овој простор, потребно е да се предвидат соодветни мерки за заштита на природното наследство согласно со законската регулатива.
- Во делот за заштита на културното наследство, културното наследство е наведено на ниво на катастарска општина, поради што при изработка на планска документација потребно е да се утврди дали на предметната локација има културно наследство и во таа смисла да се применат соодветните плански мерки за заштита на истото и да се постапи во согласност со постоечката законска регулатива.
- За предметниот простор не постои можност за појава на прекугранични влијанија, ниту во фазата на градба, ниту во фазата на експлоатација, поради доволната оддалеченост на планскиот опфат од границите на Државата.
- Мерки за ублажување на негативните влијанија од евентуални несреќи и хаварии се наведени во секторската област: Заштита од воени разурнувања, природни и техничко-технолошки катастрофи.

При донесувањето на Одлука за спроведување или Одлука за не спроведување на стратегиска оцена за документацијата на предметниот простор со намена викенд куќи и други објекти за времено сместување, КО Отовица, Општина Велес, задолжително да се земат во предвид претходно наведените забелешки, како и забелешките од секторските области опфатени со Просторниот план на Република Македонија.

Усогласување на планската документација со Просторниот план

Сите активности во просторот треба да се усогласат со насоките на Просторниот план на државата, особено значителните и оние кои се однесуваат на планирањето и изградбата на:

- државните инфраструктурни системи (патишта, железници, воздушен сообраќај, телекомуникации);
- енергетските системи, енерговоди и поголеми водостопански системи;
- градежните објекти важни за Државата;
- капацитетите на туристичката понуда;
- стопанските комплекси и оние кои се однесуваат на поголеми концентрации (слободни економски зони);
- капацитетите за користење на природните ресурси.

Просторните планови на регионите и подрачјата од посебен интерес и урбанистичките планови се усогласуваат со Просторниот план на Републиката, особено во однос на следните елементи:

- намената и користењето на површините;
- мрежата на инфраструктура;
- мрежата на населби;
- заштитата на животната средина.

Насоките на Просторниот план на Републиката во однос на намената и користењето на површините се однесуваат на заложбата при изработката на урбанистичките планови, површините за сите урбани содржини треба да се бараат исклучиво на површини од послаби бонитетни класи (над IV категорија).

Посебни мерки и активности за остварување на рационалното користење и заштита на просторот, како и посебни интереси на просторниот развој се:

- Обезбедување на спроведување на постојните закони и прописи со кои се заштитува просторот, ресурсите и националното богатство и се организира и уредува просторот со цел за вкупен развој.
- Рационално користење на подрачјата за градба и нивно проширување или формирањето на нови врз база на критериумите за изготвување на соодветна планска документација.
- Насоките и критериумите за уредување на просторот надвор од градежните подрачја треба да се утврдат со помош на стручни основи и упатствата од ресорите на земјоделството, водостопанството, шумарството и заштитата на животната средина.
- Создавање на услови за лоцирање на мали стопански единици.

ЗАКЛУЧНИ СОГЛЕДУВАЊА

Условите за планирање на просторот се со намена викенд куќи и други објекти за времено сместување на КП 878/2, КО Отовица, Општина Велес. Површината на планскиот опфат за која се издаваат Условите за планирање на просторот изнесува 0,21 ха.

Планскиот опфат тангира траса на издадени Услови за планирање на просторот со тех.бр.У14114 – ПИ за изградба на фекална канализација во н.м.Отовица, Општина Велес.

Видот на планската документација да се усогласи со Законот за урбанистичко планирање и Правилникот за урбанистичко планирање

Условите за планирање треба да претставуваат влезни параметри и насоки при планирањето на просторот и поставувањето на планските концепции и решенија по сите области релевантни за планирањето во соодветниот плански документ, обработени во "Просторниот план на Република Македонија".

При изработката на документацијата за предметниот простор, треба да се имаат предвид следните поединечни заклучни согледувања од секторските области опфатени со Просторниот план:

Економски основи на просторниот развој

- Изградбата на викенд куќи и други објекти за времено сместување КО Отовица Општина Велес, ќе биде во функција на поттикнување на развојот на туристичките активности и согласно определбите од "Просторниот план на Република Македонија" треба да базира на законитостите на пазарната економија и примена на релевантната законска регулатива од областа на заштитата на животната средина, особено превенција и спречување на негативните влијанија врз животната средина.

Користење и заштита на земјоделско земјиште

- Согласно Просторниот План на Република Македонија просторот на Републиката е поделен во 6 земјоделско стопански реони и 54 микрореони. Предметната локација припаѓа на Медитерански или Повардарски земјоделско стопански реон поделен на Јужно медитерански со 2 микрореони и Централно-медитерански со 10 микрореони.
- При изработка на планската документација, неопходно е воспоставување и почитување на ефикасна контрола на користењето и уредување на нормите и стандарди за градба. Меѓу приоритетните определби на Просторниот план е заштитата на земјоделското земјиште, а особено стриктното ограничување на трансформацијата на земјиштето од I-IV бонитетна класа за неземјоделско користење, како и зачувување на квалитетот и природната плодност на земјиштето.

Водостопанство и водостопанска инфраструктура

- За квалитетно и долгорочно водоснабдување на објектот потребно е да се дефинираат заштитни зони околу изворот (доколку се користи независен изворник, односно не се приклучи на водоснабдителната мрежа на селото Отовица);
- Доколку за водоснабдување се користат подземни води (бунари) користењето на водите да биде врз основа на хидрогеолошки испитувања со кои ќе се дефинираат режимот на хранење на бунарите и квалитетот на водата;
- Отпадните води мора да бидат подложени на соодветен третман пред да се испуштат во реципиентот.

Енергетика и енергетска инфраструктура

- Локацијата со намена викенд куќи и други објекти за времено сместување, КО Отовица, Општина Велес нема конфликт со постојните и планирани преносни и конективни водови.
- За новопредвидените градби потребно е да обезбеди сигурно и непрекинато снабдување со електрична енергија со напон кој ќе биде во дозволените граници.

Урбанизација и мрежа на населби

- Планскиот опфат со намена викенд куќи и други објекти за времено сместување, КО Отовица, Општина Велес, би требало да предизвика позитивни импулси и ефекти врз целото непосредно окружување од аспект на повисока организација, инфраструктурна опременост, повисок квалитет на услугите во окружувањето, како и уреденост на просторот сето тоа базирано врз принципите на одржлив развој како и максимално почитување и вградување на нормативите и стандарди за заштита на животната средина.

Домување

- Планскиот опфат со намена викенд куќи и други објекти за времено сместување, КО Отовица, Општина Велес, ќе даде допринос кон трансформација на традиционалниот тип на домување преку проширување на неговата основна функција, внесување на нови вредности и изнаоѓање на нови можности за адекватно користење и организирање на просторот односно градење на станови кои се користат повремено во текот на годината.

Јавни функции

- На предложениот простор со намена викенд куќи и други објекти за времено сместување, КО Отовица, Општина Велес, нема препораки и обврски за организација на јавни функции (образование, здравство,

социјала и спорт и рекреација), што значи дека се исклучени и можностите за било каков конфликт помеѓу два типа на функции.

Сообраќајна инфраструктура

- Според Просторниот план на Република Македонија автопатската и магистрална патна мрежа релевантна за предметниот простор е:
- А1 - (Граница со Србија-ГП Табановци-Куманово-Велес-Неготино-Демир Капија-Гевгелија-граница со Грција-ГП Богородица и делница Градско-Прилеп-врска со А3).
- Релевантен регионален патен правец за предметната локација влегува во групата на регионални патишта "Р1" и е со ознака:
- Р1102 – Скопје (Врска со А2-обиколница Скопје-Катланово-Велес-Неготино-Демир Капија-Гевгелија-(врска со А1).
- При изработка на планската документација од аспект на безбедноста во Патниот сообраќај, да се почитува релевантната законска регулатива од областа на Сообраќајот, како и важечките Законски и подзаконски акти кои ја допираат оваа област.

Радиокомуникациска и кабелска електронско комуникациска мрежа

- Локацијата со намена викенд куќи и други објекти за времено сместување, КО Отовица, Општина Велес, нема конфликт со постојните и планирани радиокомуникациски и кабелски електронско комуникациски мрежи.
- Преку кабелските електронски комуникациски мрежи, на крајните корисници треба да им се обезбеди сигурен пренос на јавни електронски комуникациски услуги со задоволување на одредени општи и посебни услови за квалитет, во согласност со Законот за електронските комуникации и препораките за обезбедување на одредено ниво на квалитет на пренос.

Заштита на животната средина

- Со цел да се обезбеди заштита и унапредување на животната средина на просторот со намена викенд куќи и други објекти за времено сместување, КО Отовица, Општина Велес, потребно е да се почитуваат одредбите пропишани во законската регулатива од областа на заштита на животната средина и подзаконските акти донесени врз нивна основа.
- Да се внимава да не дојде до искористување на земјиштето на начин и обем со кој би се загрозиле неговите природни вредности.
- Да се следи и контролира присуството на загадувачки материи во воздухот со цел да се одржи квалитетот на воздухот во граници на дозволените нивоа на емисии.
- Да се предвидат соодветни технички зафати за пречистување на отпадните води и имплементација на технологии кои ќе овозможат нивно повторно искористување за истата или друга намена.

- Да се контролира квалитетот на пречистените отпадни води пред испуштање во најблискиот реципиент, со цел да се усогласат вредностите на концентрацијата на материите присутни во пречистената отпадна вода со пропишаните гранични вредности на максимално дозволените концентрации на материите присутни во реципиентот.
- Да се превземат активности за намалување на бучавата и вибрациите од опремата, со цел да се избегнат негативните ефекти од бучавата и да се почитуваат пропишаните гранични вредности за дозволено ниво на бучава во животната средина.
- Организирано управување со отпадот со цел да се минимизира негативното влијание врз животната средина, животот и здравјето на луѓето.
- Создавачот и/или поседувачот на отпадни материји и емисии ги сноси сите трошоци за санација на евентуално предизвиканите нарушувања во животната средина.
- Уредување на просторот со заштитно и украсно зеленило. При изборот на вегетацијата да се даде приоритет на видовите (автохтони) со висок биоакумулативен капацитет за загадувачки материји.
- Да се изведуваат енергетски ефикасни објекти.

Заштита на природно наследство

- Согласно Студијата за заштита на природното наследство, изработена за потребите на Просторниот план на Република Македонија, на просторот со намена викенд куќи и други објекти за времено сместување, КО Отовица, Општина Велес, нема регистрирано ниту евидентирано природно наследство.
- Доколку при изработка на документацијата за предметниот простор или при уредување на просторот се дојде до одредени нови сознанија за природно наследство кое би можело да биде загрозено со урбанизацијата на овој простор, потребно е да се предвидат соодветни мерки за заштита на природното наследство согласно Законот за заштита на природата.

Заштита на културното наследство

- Согласно податоците од Експертниот елаборат за заштита на културното наследство на подрачјето на катастарската општина Отовица има евидентирани недвижни споменици на културата.
- При изработка на планска документација од пониско ниво да се утврди точната локација на евидентираното и регистрираното културно наследство и во таа смисла да се применат соодветните плански мерки за заштита на истото.
- Доколку при изведување на земјаните работи се најде на археолошки артефакти, односно дојде до откривање на материјални остатоци со културно-историска вредност, потребно е да се постапи во согласност со постоечката законска регулатива, Законот за заштита на културното наследство и важечките законски и подзаконски акти кои ја допираат оваа област, односно веднаш да се запре со отпочнатите градежни активности и

да се извести надлежната институција за заштита на културното наследство.

Туризам и организација на туристички простори

- Предметната локација за која што се наменети Условите за планирање, припаѓа на Средно - Вардарски туристички регион во кој се утврдени 6 туристички зони и 24 туристички локалитети. Низ ова подрачје минува Транзитен туристички коридор.
- Согласно поставките на Концептот и критериумите за развој и организација на туристичката дејност, за непречен развој на вкупната туристичка понуда на ова подрачје, се препорачува, при идната организација на стопанските дејности да се почитуваат критериумите за заштита и одржлив економски развој.



Заштита од воени разурнувања, природни и техничко-технолошки катастрофи

- Локацијата за која се наменети условите за планирање со намена викенд куќи и други објекти за времено сместување КО Отовица, Општина Велес, се наоѓа во простори со висок степен на загрозеност од воени дејства. Според тоа во согласност со Законот за заштита и спасување, задолжително треба да се применуваат мерките за заштита и спасување.
- Задолжителна примена на мерки за заштита од пожар.
- Согласно Просторниот План на Република Македонија, локацијата со намена викенд куќи и други објекти за времено сместување КО Отовица, Општина Велес се наоѓа во потенцијална зона на свлечишта. Доколку на предметната локација се потврди веројатноста за настанување на свлечишта, да се предвидат соодветни мерки за заштита согласно законската регулатива.
- Анализираниот простор се наоѓа во подрачје каде се можни потреси со јачина до VIII степени по МКС, што наметнува задолжителна примена на нормативно- правна регулатива, со која се уредени постапките, условите и барањата за постигнување на технички конзистентен и економски одржлив степен на сеизмичка заштита, кај изградбата на новите објекти.

Насоки за потребата од спроведување на Стратегиска оцена на влијанието врз животната средина

- При донесувањето на Одлука за спроведување или Одлука за не спроведување на стратегиска оцена за документацијата на предметниот простор со намена викенд куќи и други објекти за времено сместување, КО Отовица, Општина Велес, задолжително да се земат во предвид насоките за потреба од спроведување на Стратегиска оцена на влијанието врз животната средина, како и забелешките и заклучоците од секторските области опфатени со Просторниот план на Република Македонија.

ИЗВОД ОД ПРОСТОРЕН ПЛАН НА РЕПУБЛИКА МАКЕДОНИЈА 2002 - 2020

 МИНИСТЕРСТВО ЗА ЖИВОТНА СРЕДИНА И ПРОСТОРНО ПЛАНИРАЊЕ
 АГЕНЦИЈА ЗА ПЛАНИРАЊЕ НА ПРОСТОРОТ















Сектор:
Синтезни карти

Тема:
Биланс на намена на површините

Користење на земјиштето

Карта бр. 20

Легенда:

 шуми и шумско земјиште	 зони за експлоат. на минерали	 автопат
 земјоделско земјиште	 туристички простори	 магистрален пат
 наводнувани површини	 транзитни коридори	 регионален пат
 високопланински пасишта	 туристички центри	 железничка мрежа
 акумулации		 воздухопловно пристаниште

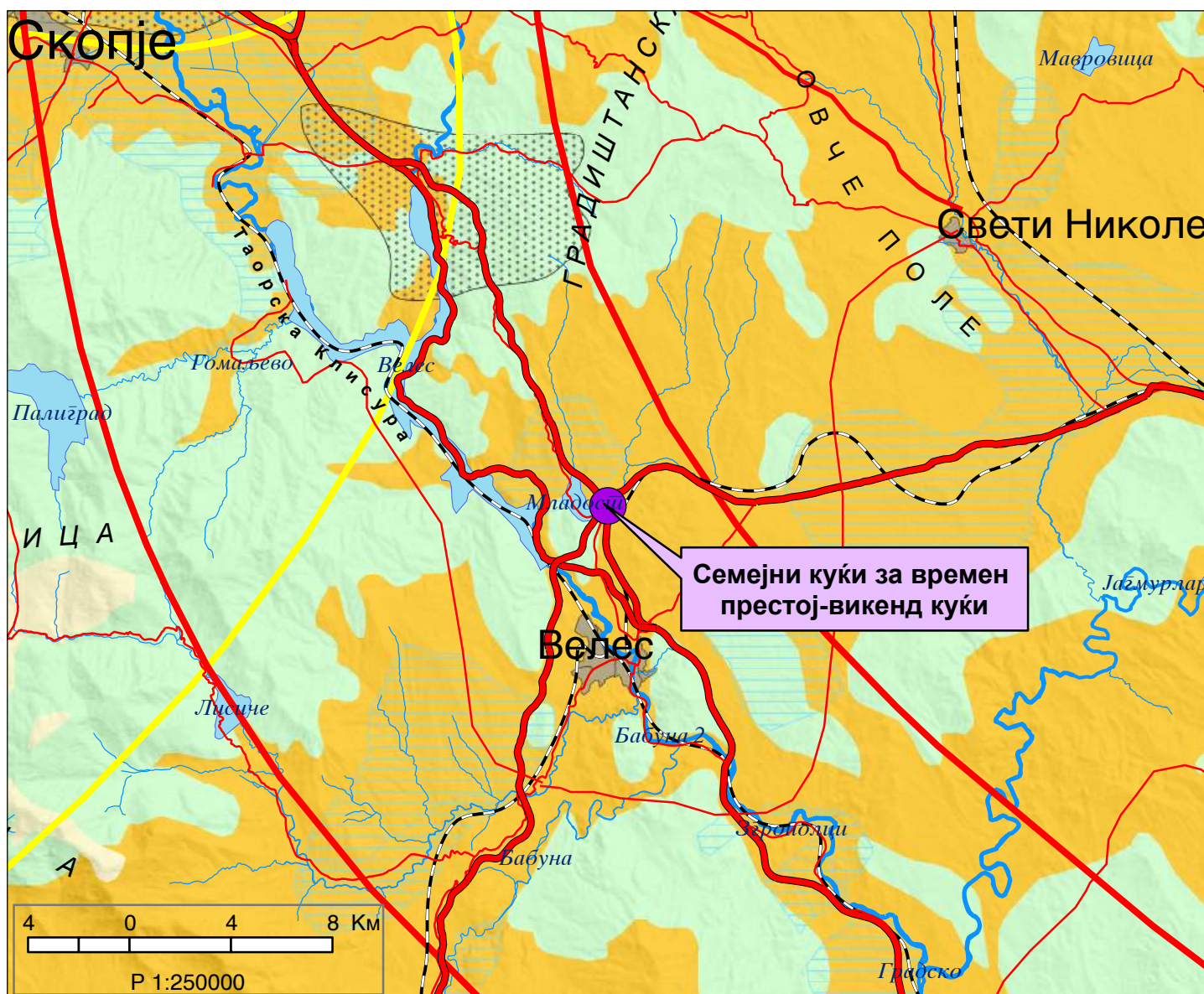

ИЗВОД ОД ПРОСТОРЕН ПЛАН НА РЕПУБЛИКА МАКЕДОНИЈА 2002 - 2020

МИНИСТЕРСТВО ЗА ЖИВОТНА СРЕДИНА И ПРОСТОРНО ПЛАНИРАЊЕ

АГЕНЦИЈА ЗА ПЛАНИРАЊЕ НА ПРОСТОРОТ

Сектор:

Синтезни карти

Тема:

Просторно-функционална организација

Систем на населби и сообраќајна мрежа

Карта бр. 22

Легенда:

	Управа		Образование		Високо		Слободна економ.зона
	Просторно-функц. единици		Здравствена заштита		Терцијална		Автопат
	Граници на влијанија на макрорегион. центри		Оски на развој		јужна		Магистрален пат
	Центар на макрорегион		источна		северна		Железничка мрежа
	Центар на микрорегион		север-југ		западна		Воздухоплов. пристан.
	Центри на просторно-функционални единици		Општински центар		Спортски аеродром		Стопански аеродром

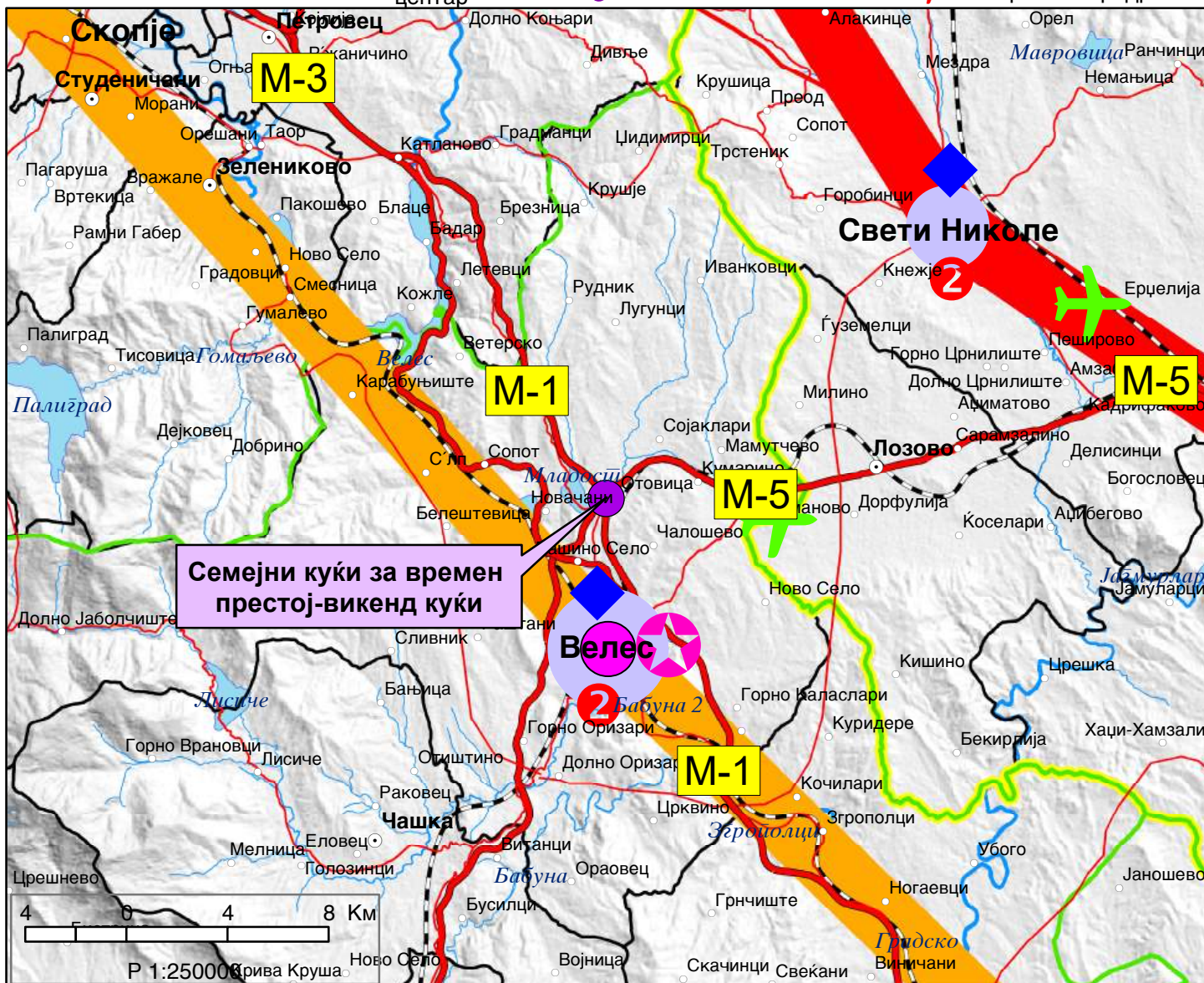

ИЗВОД ОД ПРОСТОРЕН ПЛАН НА РЕПУБЛИКА МАКЕДОНИЈА 2002 - 2020



МИНИСТЕРСТВО ЗА ЖИВОТНА СРЕДИНА И ПРОСТОРНО ПЛАНИРАЊЕ



АГЕНЦИЈА ЗА ПЛАНИРАЊЕ НА ПРОСТОРОТ

Сектор:

Синтезни карти

Тема:

Техничка инфраструктура

Водостопанска и енергетска инфраструктура

Карта бр. 23

Легенда:

- Изворишта
- Водоводен систем
- Регионален водост. систем
- Акумулации
- Акумулации по 2020г.
- Природни езера
- Наводнувани површини

- Водостопански подрачја
 - Термоелектрани
 - Хидроелектрани
- | | |
|-----------|--------------|
| Далноводи | Трафостаници |
| 110 kV | 110 kV |
| 220 kV | 220 kV |
| 400 kV | 400 kV |

- Рафинерија
- Нафтовод
- Индустриски топлани
- Рудник на јаглен
- Брикетара
- Гасовод
- Регулациони станици
- Канализационен систем

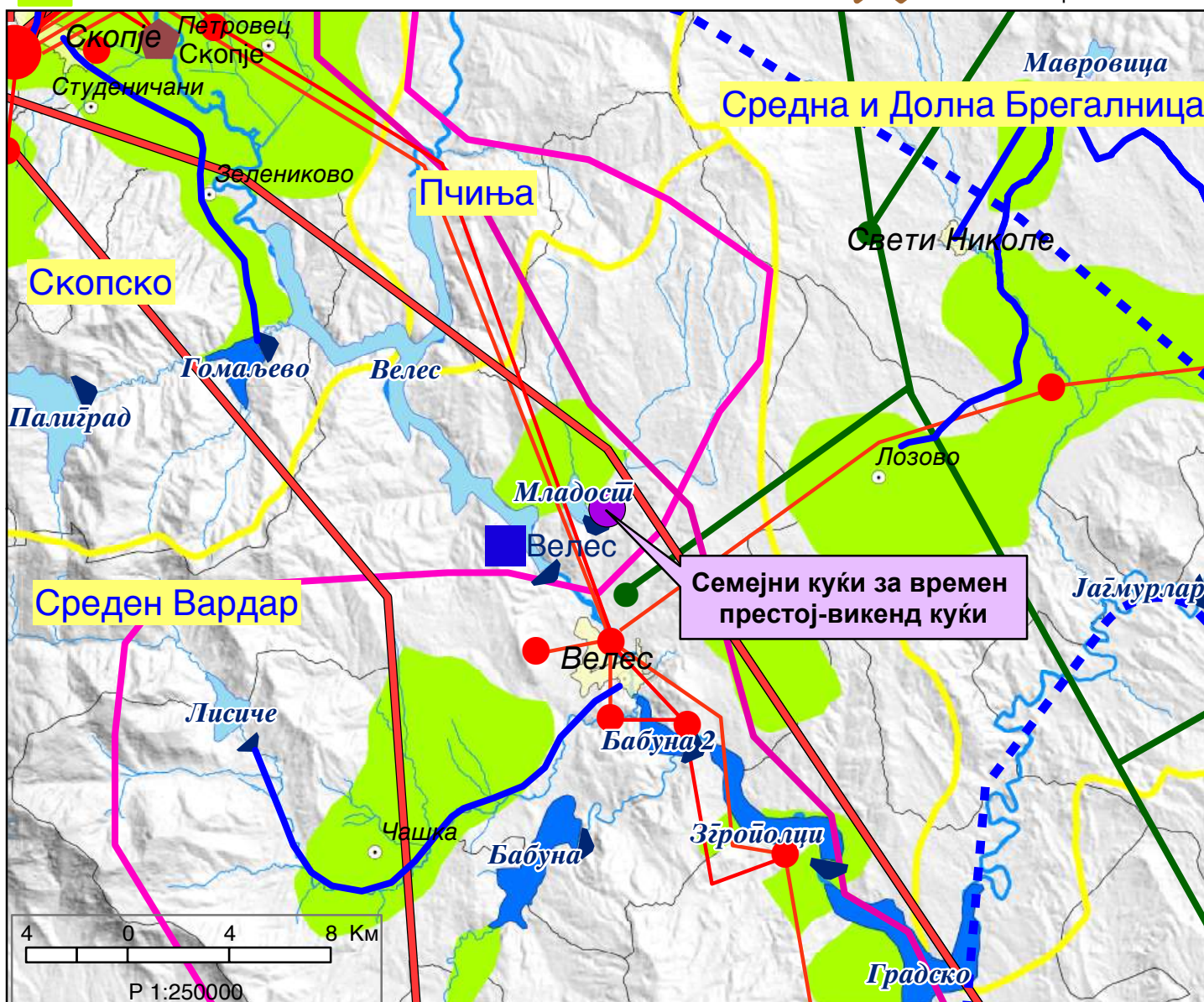

ИЗВОД ОД ПРОСТОРЕН ПЛАН НА РЕПУБЛИКА МАКЕДОНИЈА 2002 - 2020

МИНИСТЕРСТВО ЗА ЖИВОТНА СРЕДИНА И ПРОСТОРНО ПЛАНИРАЊЕ

АГЕНЦИЈА ЗА ПЛАНИРАЊЕ НА ПРОСТОРОТ

Сектор:

Синтезни карти

Тема:

Заштита на животната средина

Реонизација и категоризација на просторот за заштита

Карта бр. 24

Легенда:

- | | | | | | |
|----------------------------------------------------------------------------------|-------------------------------------------------------|-----------------------------------------------------------------------------------|-----------------------------------------------------------|-------------------------------------------------------------------------------------|------------------------------------------------------|
|  | Граници на региони за управување со животната средина |  | Заштита на акумулации и реки за водозафати |  | Поволни хидрогеолошки средини за лоцирање на депонии |
|  | Заштита на простори со природни вредности |  | Рекултивација на деградирани простори |  | Споменичко подрачје |
|  | Рекултивација на деград. простори |  | Заштита на земјоделско земјиште |  | Археолошки локалитети |
|  | Управување со загад. на воздух и вода |  | Заштита на шуми |  | Споменички целини |
|  | Заштита на реки со нарушен квалитет |  | Поволни подрачја за лоцирање регионални санитарни депонии | | |

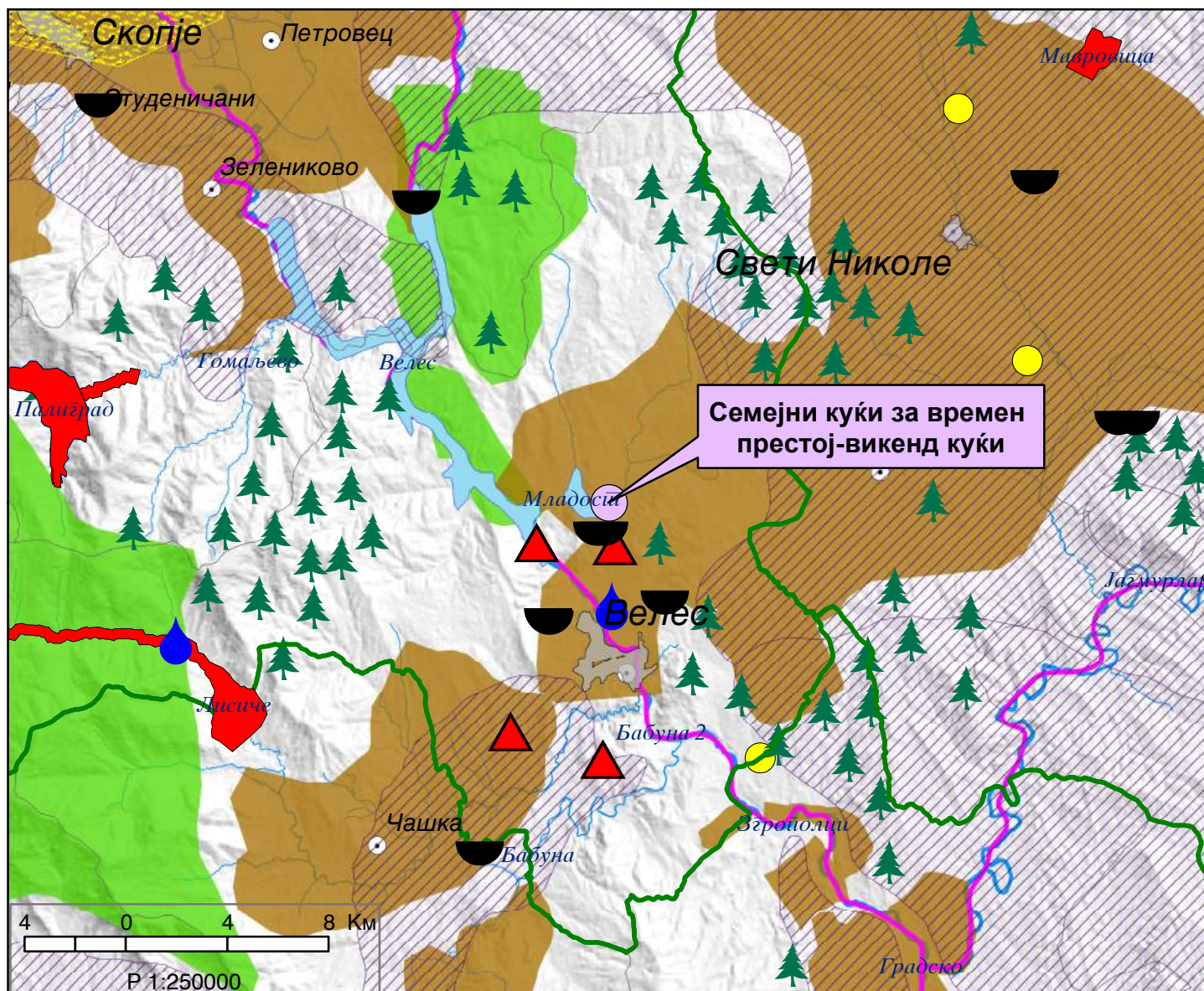

Урбанистички проект вон опфат на урбанистички план со намена А4.3 - Семејни куќи за времен престој - викенд куќи на КП 878/2, КО Отовица, Општина Велес

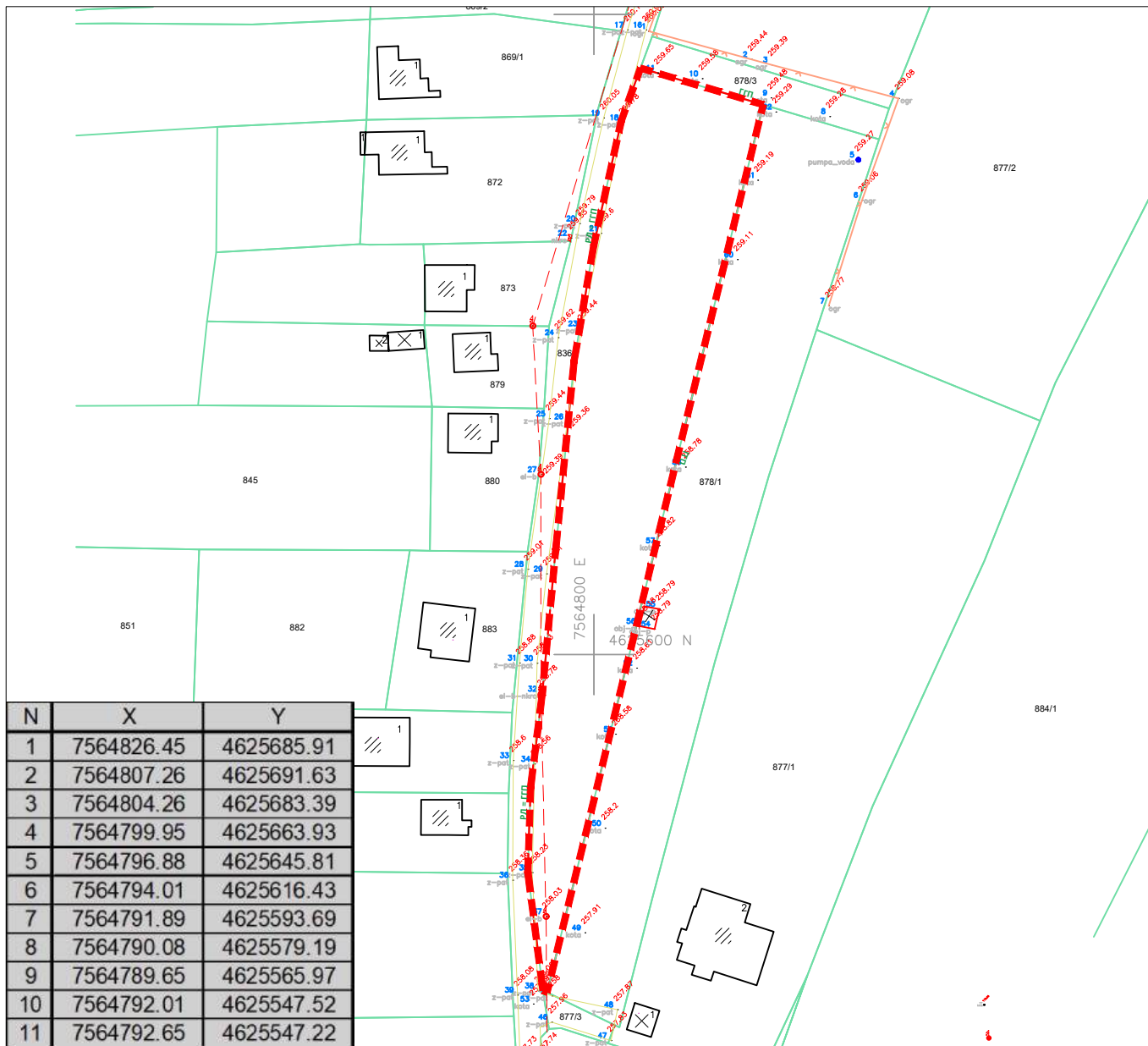

ЛЕГЕНДА



ГРАНИЦА НА ПРОЕКТЕН ОПФАТ
ПОВРШИНА ПРОЕКТЕН ОПФАТ

P = 0.21 ха

<p>ЗУМ ПРОЕКТ</p> <p>e-mail: zumproekt@zumproekt.mk</p>		Урбанистички проект вон опфат на урбанистички план со намена А4.3 - Семејни куќи за времен престој - викенд куќи на КП 878/2, КО Отовица, Општина Велес	
УПРАВИТЕЛ: Иво Ѓорѓиев, дипл. инж. арх.		ИНВЕСТИТОР: Ратка Ангеловска	
ЛИЦЕНЦА ЗА ИЗРАБОТУВАЊЕ НА УРБАНИСТИЧКИ ПЛАНОВИ БР: 0058		НАДЛЕЖЕН ОРГАН: ОПШТИНА ВЕЛЕС	
ПЛАНЕР ПОТПИСНИК: Иво Ѓорѓиев, дипл. инж. арх., овл. бр. 0.0101 ПЛАНЕР: Нина Смрајц, дипл. инж. арх., овл. бр. 0.0310		ПРИЛОГ: АЖУРИРАНА ГЕОДЕТСКА ПОДЛОГА	
СОРАБОТНИЦИ: Ангела Ѓорѓиева, дипл. инж. арх.		РАЗМЕР: 1: 1000	ТЕХ БР.: 95/24-У ДАТА: ОКТОМВРИ 2024
			у
			2

Урбанистички проект вон опфат на урбанистички план со намена А4.3 - Семејни куќи за времен престој - викенд куќи на КП 878/2, КО Отовица, Општина Велес

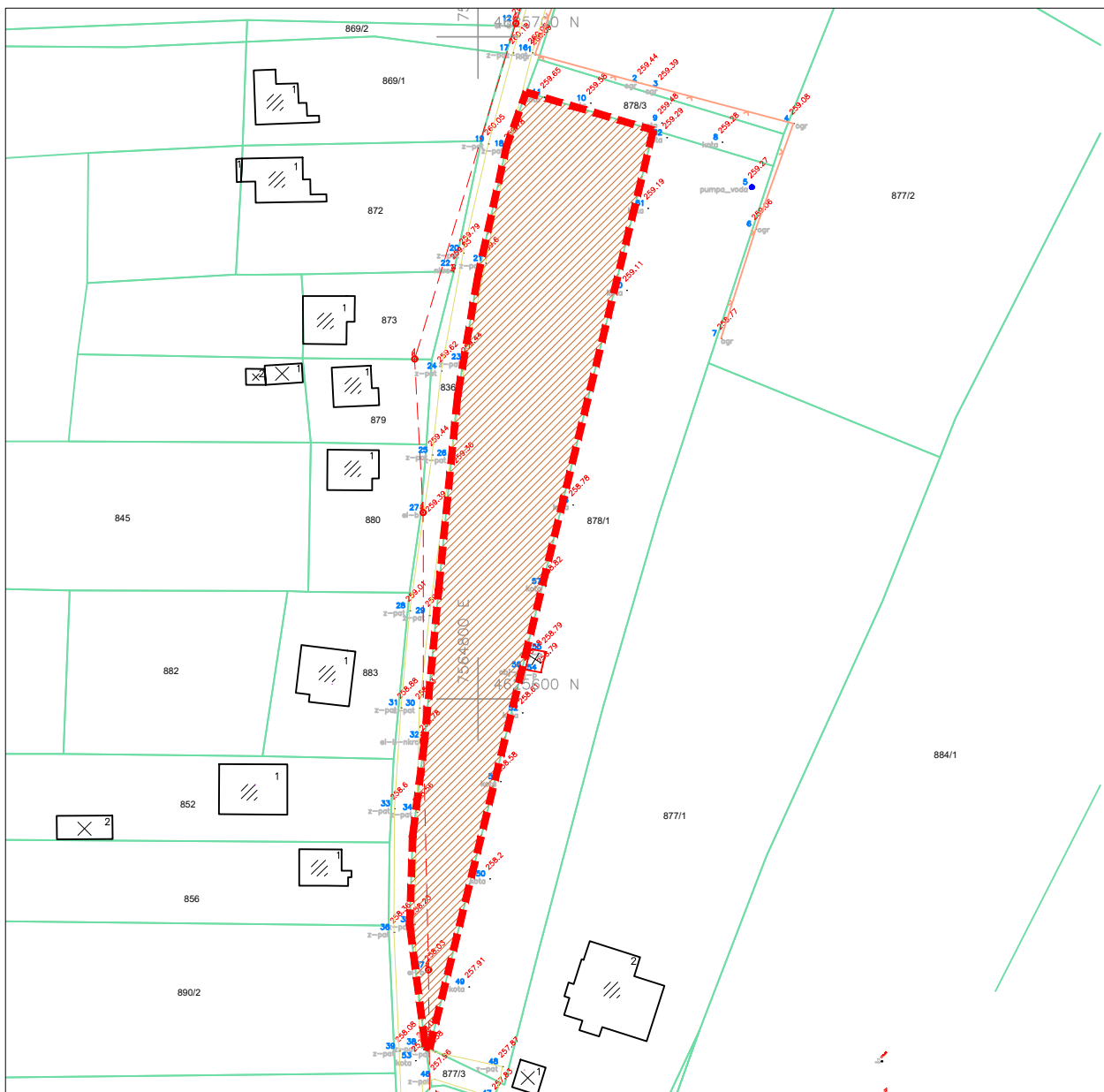

ЛЕГЕНДА

 ГРАНИЦА НА ПРОЕКТЕН ОПФАТ
 ПОВРШИНА НА ПРОЕКТЕН ОПФАТ P = 0.21 ha

НАМЕНА НА ЗЕМЈИШТЕ

 НЗ НЗ - Неизградено земјиште

 <p>ЗУМ ПРОЕКТ</p> <p>e-mail: zumproekt@zumproekt.mk</p>		Урбанистички проект вон опфат на урбанистички план со намена А4.3 - Семејни куќи за времен престој - викенд куќи на КП 878/2, КО Отовица, Општина Велес	
УПРАВИТЕЛ: Иво Ѓорѓиев, дипл. инж. арх.		ИНВЕСТИТОР: Ратка Ангеловска	
ЛИЦЕНЦА ЗА ИЗРАБОТУВАЊЕ НА УРБАНИСТИЧКИ ПЛАНОВИ БР: 0058		НАДЛЕЖЕН ОРГАН: ОПШТИНА ВЕЛЕС	
ПЛАНЕР ПОТПИСНИК: Иво Ѓорѓиев, дипл. инж. арх., овл. бр. 0.0101 ПЛАНЕР: Нина Смрајц, дипл. инж. арх., овл. бр. 0.0310		ПРИЛОГ: КАРТА НА ИЗГРАДЕН ГРАДЕЖЕН ФОНД	
СОРАБОТНИЦИ: Ангела Ѓорѓиева, дипл. инж. арх.		РАЗМЕР: 1: 1000	ТЕХ БР.: 95/24-У ДАТА: ОКТОМВРИ 2024
			у 3

Урбанистички проект вон опфат на урбанистички план со намена А4.3 - Семејни куќи за времен престој - викенд куќи на КП 878/2, КО Отовица, Општина Велес

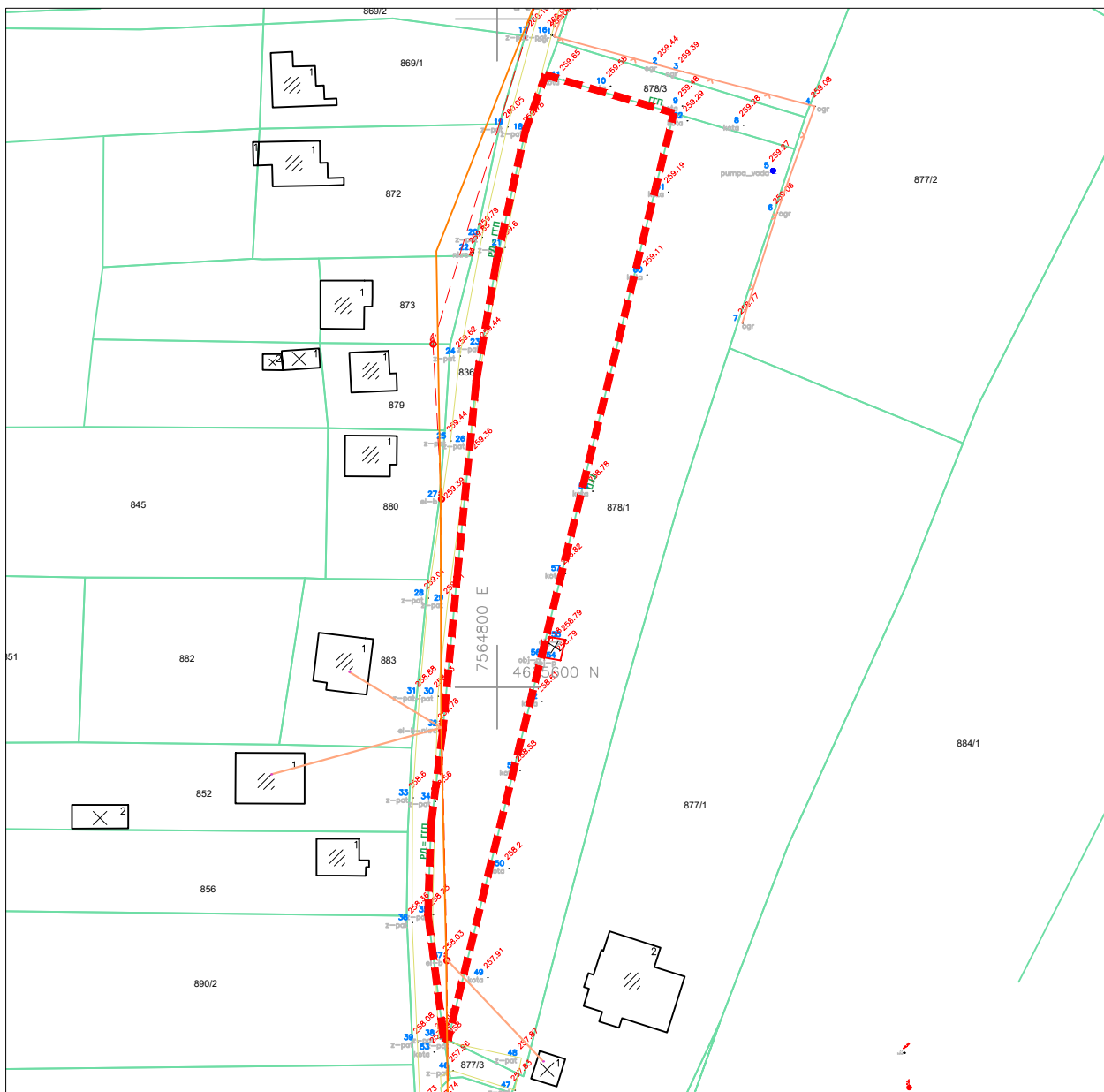

ЛЕГЕНДА

- - - - - ГРАНИЦА НА ПРОЕКТЕН ОПФАТ
ПОВРШИНА НА ПРОЕКТЕН ОПФАТ P = 0.21 ha
- ПОСТОЕН 0.4кв ЕВН ПРИКЛУЧОК
- ПОСТОЕН 0.4кв ЕВН НАДЗЕМЕН ВОД

 <p>ЗУМ ПРОЕКТ</p> <p>e-mail: zumproekt@zumproekt.mk</p>		<p>Урбанистички проект вон опфат на урбанистички план со намена А4.3 - Семејни куќи за времен престој - викенд куќи на КП 878/2, КО Отовица, Општина Велес</p>	
<p>УПРАВИТЕЛ: Иво Ѓорѓиев, дипл. инж. арх.</p>		<p>ИНВЕСТИТОР: Ратка Ангеловска</p>	
<p>ЛИЦЕНЦА ЗА ИЗРАБОТУВАЊЕ НА УРБАНИСТИЧКИ ПЛАНОВИ БР: 0058</p>		<p>НАДЛЕЖЕН ОРГАН: ОПШТИНА ВЕЛЕС</p>	
<p>ПЛАНЕР ПОТПИСНИК: Иво Ѓорѓиев, дипл. инж. арх., овл. бр. 0.0101</p> <p>ПЛАНЕР: Нина Смрајц, дипл. инж. арх., овл. бр. 0.0310</p>		<p>ПРИЛОГ: КАРТА НА ИЗГРАДЕНА КОМУНАЛНА ИНФРАСТРУКТУРА И ФИЗИЧКА СУПРАСТРУКТУРА</p>	
<p>СОРАБОТНИЦИ: Ангела Ѓорѓиева, дипл. инж. арх.</p>		<p>РАЗМЕР: 1: 1000</p>	<p>ТЕХ БР.: 95/24-У</p> <p>ДАТА: ОКТОМВРИ 2024</p>
			У
			4

II. ПЛАНСКИ ДЕЛ НА УРБАНИСТИЧКИ ПРОЕКТ
Текстуален дел

1. Проектна програма

Проектна програма за изработка на урбанистички проект вон опфат на урбанистички план со намена А4.3 - Семејни куќи за времен престој - викенд куќи на КП 878/2, КО Отовица, Општина Велес

Предмет: Проектна програма
Документација: Урбанистички проект вон опфат на урбанистички план
Намена: А4.3 - Семејни куќи за времен престој - викенд куќи
Локација: Општина Велес
Проектен опфат: КП 878/2, КО Отовица

*Согласно член 62, став 3 од Законот за урбанистичко планирање (Службен весник на Република Северна Македонија бр. 32/20 и 111/23) пред изработка на **Урбанистички проект вон опфат на урбанистички план** се спроведува постапка за изработка, односно одобрување на (Планска) во овој случај Проектна програма. Согласно тоа изработена е Проектна програма за изработка на урбанистички проект вон опфат на урбанистички план со намена А4.3 - Семејни куќи за времен престој - викенд куќи на КП 878/2, КО Отовица, Општина Велес.*

Согласно член 60, точка 1 од Правилникот за урбанистичко планирање (Службен весник на Република Северна Македонија бр. 225/2, 219/21 104/22 и 99/23) во рамки на Урбанистичкиот проект се приложува Проектна програма. Проектната програма е документ со кој донесувачот на планот ги дефинира описот на проектниот опфат, проектните барања за градбите во рамки на проектниот опфат и проектните барања за инфраструктура. Истата треба да овозможи изработка на Урбанистички проект вон опфат на урбанистички план, а со што ќе се уреди намената и начинот на користење на просторот, како и условите за градење на градбите во рамките на дефинираниот урбанистичко-проектен опфат.

• **Опис на проектен опфат**

Просторот кој е предмет на изработка на Урбанистички проект вон опфат на урбанистички план се наоѓа на територијата на Општина Велес. Во границата на опфат влегува КП 878/2, КО Отовица, Општина Велес и во тие граници зафаќа површина од 0.2 ха.

Предметниот проектен опфат ја зафаќа катастарска парцела:
КП 878/2, КО Отовица, Општина Велес

Предмет на изработка ќе биде оформување на нова градежна парцела согласно законската регулатива од областа на урбанистичко планирање, намената, одредување на катноста на градбата, површината за градба, компатибилните намени и сообраќајните пристапи за ваков тип на објекти до оформената градежна парцела.

Проектна програма за изработка на урбанистички проект вон опфат на урбанистички план со намена А4.3 - Семејни куќи за времен престој - викенд куќи на КП 878/2, КО Отовица, Општина Велес се изработува врз основа на Услови за планирање на просторот, изработени од страна на Агенција за планирање на просторот со бр. У14624 од Мај 2024 и Решение за услови добиено од Министерство за животна средина – Сектор Просторно планирање со бр. УП1-15 1028/2024 од 28.05.2024.

Површината на проектниот опфат во рамки на опишаните граници изнесува вкупно **0,2 ха**.

- **Проектни барања за градбите во рамките на проектниот опфат**

За потребите на инвеститорот потребно е да се изработи **Проектна програма за изработка на урбанистички проект вон опфат на урбанистички план со намена А4.3 - Семејни куќи за времен престој - викенд куќи на КП 878/2, КО Отовица, Општина Велес** со пропратни содржини, а врз основа на претходно извршени стручни анализи за погодноста на локацијата.

Со оглед на новонастанатите услови, како и измената на законската и подзаконската регулатива од областа на урбанистичкото планирање, потребно е да согласно Законот за урбанистичко планирање (Службен весник на Република Северна Македонија бр. 32/20 и 111/23), да се утврди можност за изработка на Урбанистички проект вон опфат на урбанистички план и оформување на нова градежна парцела.

Урбанистички проект вон опфат на урбанистички план со намена А4.3 - Семејни куќи за времен престој - викенд куќи на КП 878/2, КО Отовица, Општина Велес, треба да биде изработена во согласност со:

- Законот за урбанистичко планирање (Службен весник на Република Северна Македонија бр. 32/20 и 111/23) и
- Правилникот за урбанистичко планирање (Службен весник на Република Северна Македонија бр. 225/2, 219/21, 104/22 и 99/23).

Со овој Урбанистички проект потребно е да се формира градежна парцела, да се дефинира намената, како и начините на употреба на земјиштето, да ја дефинира површина за градба во рамки на парцелата, односно да ги дефинира сите архитектонско-урбанистички параметри за реализација на комплексот на градби.

Со одобрувањето на предметниот Урбанистички проект ќе се предизвикаат позитивни импулси и ефекти врз целокупното непосредно опкружување од аспект на повисока организација, инфраструктурна опременост и уреденост на просторот, како и економски ефекти манифестирани преку привлекување на нова работна сила.

Сите поединечни елементи на урбанистичко-проектната документација ќе содржат текстуален дел со нумерички показатели за постојната и планираната состојба како и соодветен број на графички прилози.

урбанистички проект вон опфат на урбанистички план со намена А4.3 - Семејни куќи за времен престој - викенд куќи на КП 878/2, КО Отовица, Општина Велес треба да се изработи согласно Член 62 од Законот урбанистичко планирање (Службен весник на Република Северна Македонија бр.32/20 и 111/23)

и Правилникот за урбанистичко планирање (Службен весник на Република Северна Македонија бр. 225/2, 219/21 104/22 и 99/23).

Урбанистички проект вон опфат на урбанистички план со намена А4.3 - Семејни куќи за времен престој - викенд куќи на КП 878/2, КО Отовица, Општина Велес е со намена:

Во градежна парцела ГП 1.1

А4.3 - Семејни куќи за времен престој - викенд куќи

Катност П+2

Максимална висина: Н=10.20м'

- **Проектни барања за инфраструктура**

Со Урбанистичкиот проект потребно е да се обезбеди квалитетна комунална инфраструктура за предметниот простор.

Внатрешните инфраструктурни водови за снабдување со електрична енергија, телефон, вода, и канализациони инсталации, ќе бидат предмет на оваа урбанистичко-проектна документација и ќе бидат дефинирани трасите на основните инфраструктурни водови, за кои е пожелно е да се водат подземно во јасно дефинирани инфраструктурни коридори, а согласно добиените податоци и информации од органите на државната управа и други субјекти.

Внатрешниот динамичен и стационарен сообраќај ќе се планира во рамките на планираниот опфат.

Се пристапува преку западната страна од КП 836, КО Отовица, О.Велес до проектниот опфат, која е со Кат.Култура - улици, видно во ИЛ 4, сопственост на РСМ а се со променлив профил од 3.2-5.0м ширина и се води како некатегоризиран пат.

Доколку при изведување на земјаните работи за поставување на објектот, се најде на археолошки артефакти, односно дојде до откривање на материјални остатоци со културна историска вредност, потребно е да се постапи во согласност со член 65 од Законот за заштита на културно наследство (Сл.весник на РМ 20/04,115/07, 18/11, 148/11, 23/13, 137/13, 164/13, 38/14, 44/14, 199/14, 104/15, 154/15, 192/15, 39/16, 11/18 и 20/19), односно веднаш да се запре со отпочнати градежни активности и да се извести надлежната институција за заштита на културно наследство во смисла на член 129 од Законот.

Од аспект на одржив степен на сеизмичка заштита, при изградба на објектите да се изврши геомеханичко испитување на носивоста на земјиштето, каде ќе се постават објектите.

Ратка Ангеловска

Ratka

Урбанистички проект вон опфат на урбанистички план со намена А4.3 - Семејни куќи за времен престој - викенд куќи на КП 878/2, КО Отовица, Општина Велес

5.1 Опис и образложение на проектниот концепт на урбанистичкото решение во градежната парцела, во која е утврден простор определен со градежни линии во кој може да се поставуваат повеќе градби

Со оглед на новонастанатите услови, како и измената на законската и подзаконската регулатива од областа на урбанистичкото планирање, потребно е да согласно Законот за урбанистичко планирање (Службен весник на Република Северна Македонија бр. 32/20 и 111/23 и 171/24), да се утврди можност за изработка на Урбанистички проект вон опфат на урбанистички план и оформување на нова градежна парцела.

Просторот кој е предмет на изработка на **Урбанистички проект вон опфат на урбанистички план со намена А4.3 - Семејни куќи за времен престој - викенд куќи на КП 878/2, КО Отовица, Општина Велес.**

Предмет на изработка ќе биде оформување на нова градежна парцела согласно стандардите и нормативите за урбанистичко планирање, одредување на катноста на градбата, површината за градба, компатибилните намени и сообраќајните пристапи, согласно стандардите и нормативите за урбанистичко планирање за ваков тип на објекти до оформената градежна парцела.

Урбанистичкиот проект вон опфат на урбанистички план се изработува врз основа на Услови за планирање на просторот изработени од страна на Агенција за планирање на просторот, за кои е издадено Решение од Министерство за животна средина и просторно планирање.

Урбанистички параметри за градежната парцела:

Градежна парцела ГП 1.1		
А4.3 - Семејни куќи за времен престој - викенд куќи		
Катност П+2		
Максимална висина: Н=10.0м'		
• Површина на градежна парцела	2092	м ²
• Вкупна површина за градба	420	м ²
• Бруто развиена површина за сите објекти	1260	м ²
• Процент на изграденост во ГП	20	%
• Коефициент на искористеност во ГП	0,60	
• Зеленило во ГП	48	%

Урбанистички проект вон опфат на урбанистички план со намена А4.3 - Семејни куќи за времен престој - викенд куќи на КП 878/2, КО Отовица, Општина Велес

Нумерички показатели

Урбанистички проект вон опфат на урбанистички план со намена А4.3 - Семејни куќи за времен престој - викенд куќи на КП 878/2, КО Отовица, Општина Велес									
број на градежна парцела	број на градба	намена	макс висина	катност	површина на парцела (m ²)	Р (m ²) градба	бруто Р (m ²) развиена	процент на изграденост %	коэффициент на искористеност
1.1	1.1.1	А4.3 - Семејни куќи за времен престој - викенд куќи	10.00 m	П+2	2092m ²	140m ²	420m ²	20%	0.60
	1.1.2	А4.3 - Семејни куќи за времен престој - викенд куќи	10.00 m	П+2		140m ²	420m ²		
	1.1.3	А4.3 - Семејни куќи за времен престој - викенд куќи	10.00 m	П+2		140m ²	420m ²		
ВКУПНО:					2092m²	420m²	1260m²	20%	0.60

Билансни показатели

Споредбени билансни показатели

проектна документација				
градежна парцела	намена на површина	класа на намена	површина на парцели	процент
-	-	шифра	m ²	%
1.1	А4.3 - Семејни куќи за времен престој - викенд куќи	А4.3	2092m ²	100.0%
ВКУПНО	-	-	2092m ²	100.00%

5.2 Сообраќајна и комунална инфраструктура

Сообраќаен план

Пристапот до локалитетот кој е предмет на изработка на Урбанистичкиот проект вон опфат на урбанистички план е решен со влез/излез преку постоен некатегориран пристапен пат од западната страна на проектниот опфат.

Сите елементи во хоризонтала се димензионирани според Законот за јавни патишта (Сл.в. на РМ, бр. 84/08, 52/09, 114/09, 124/10, 23/11, 53/11, 44/12, 168/12, 163/13, 39/14, 42/1, 166/14 и 44/15) и презентирани во графички прилог.

Подетална изработка со Основен проект.

Нивелациски план

Појдовна основа за изработка на вертикалното решение е постојната нивелета и постојниот терен на локалитетот. Подолжните падови да се движат во границите на дозволените. Подетална изработка со Основен проект.

5.3 Хидротехничка инфраструктура

Планираните решенија за водовод, фекална и атмосферска канализација се изработени врз основа на следните подлоги и податоци:

- Согласно заклучните согледувања во Условите за планирање на просторот
- Постојна состојба на водовод и канализација
- Нивелационо решение на улиците
- Постојни технички прописи и нормативи за овој вид на објекти и инсталации.

Водоснабдување

Бидејќи опфатот е надвор од границите на ГУП, водоснабдување и одведување на отпадни води треба да се врши преку локален водоснабдителен и канализационен систем или со сопствени бунари

Снабдувањето со санитарна вода и вода за пожарна заштита ќе се врши со вода од сопствен бунар, се до изведба на локална водоводна мрежа. Во рамки на градежната парцела од проектен опфат се планира изведба на сопствен бунар и потисна пумпа која се го напојува резервоарот за вода преку планирана сопствена водоводна мрежа со профил на цефки $\varnothing 150$ мм.

Предвидени се површини за градба и тоа претставува максимален капацитет на просторот.

Подетална изработка со Основен проект.

Фекална канализација

Одведувањето на фекалните и отпадните води, до изведба на фекална канализација, од локалитетот ќе се прифаќаат и евакуираат во септичка јама или во најблискиот реципиент.

Сите фекални и отпадни води ќе се прифаќаат и евакуираат во септичка јама со капацитет од 3m^3 поврзан со водонепропусен бунар, лоциран во рамките на градежната парцела, кој треба да се изведе по важечките прописи и стандарди за изградба на соодветните видови објекти.

Целокупната фекална и отпадна вода преку планираната каналска мрежа гравитационо ќе се прифаќаат и евакуираат во септичка јама или во најблискиот реципиент.

Отпадните води пред да бидат испуштени во реципиент, ќе бидат подложени на третман во пречистителна станица поставена во рамки на проектен опфат. Квалитетот на пречистените отпадни води мора да биде доведен во согласност со критериумите на "Уредбата за категоризација на водотеците, езерата, акумулациите и подземните води". Во текот на експлоатацијата да се обезбеди мониторинг на пречистените води пред да бидат испуштени во реципиентот.

Планираната фекална канализација долж пристапниот пат е усогласена со нивелационото решение на уличната мрежа со профили $\varnothing 250$ мм.

Подетална изработка со Основен проект.

Атмосферска канализација

Проекцијата на атмосферската канализација, предвидува сепаратен канализационен систем за одвод на атмосферски отпадни води, кој ќе се состои од посебни канали.

Атмосферската канализација ќе ги евакуира отпадните атмосферски води од кровните површини на објектите, од површините на улиците, зелените површини и се одведуваат до најблискиот реципиент.

Планираната атмосферска канализација е усогласена со нивелационото решение на уличната мрежа со профили Ø300 мм.

Подетална изработка со Основен проект.

5.4 Електрика

Согласно добиените писма од надлежните субјекти има постојни инфраструктури од ЕВН. Сите планирани приклучоци треба да се изведени согласно важечките технички стандарди и нормативи за ваков вид на градба. Приклучувањето да биде од страна на стручните служби.

Подетална изработка со Основен проект.

5.5 Телекомуникации

Согласно добиените писма од надлежните субјекти нема постојна телекомуникациска инфраструктура. Подетална изработка со Основен проект.

5.6 Хортикултура

Согласно Законот за урбано зеленило пристапено е кон хортикултурно решение кое е во согласност со погоре наведениот закон, односно во парцела ГП 1.1 потребно е да се обезбеди минимум 20%.

5.7 Детални услови за проектирање и градење

1. Условите и графичките прилози се составен дел од проектот и имаат правни дејности само врз градителска активност која ќе уследи по усвојување на Урбанистичкиот проект.
2. Условите се применуваат во рамките на утврдената граница на проектниот опфат, и се однесуваат на урбан дел и градежна парцела.
3. Во табеларниот приказ што е составен дел на проектот, прикажана е градежната парцела и е дефинирана со:
 - број на градежна парцела;
 - површина на градежна парцела (м²)
 - површина за градење (м²)
 - процент на изграденост (%);
 - вкупна површина по катови (м²)
 - коефициент на искористеност (К);
 - намена на земјиштето и градбите;
 - мах. висина на градбата (м');
 - мах. број на катови;
 - потребен број на паркинг места.

Со проектот се одредени следните услови:

- облик и големина на градежна парцела (м²);
- градежни линии кои го дефинираат просторот во кој може да се гради;

- површина за градба во која може да се развие основата на објектот (м²);
 - процент на изграденост (%);
 - вкупна површина по катови (м²);
 - коефициент на искористеност (к);
 - намена на објектот;
 - мах.висина на објектот од нулта кота на заштитниот тротоар-
 - мах.висина на венец (м');
 - мах.број на катови;
4. Архитектонското обликување на објектите зависи од намената и функцијата. За компонирање на фасадите максимално да се почитува индивидуалноста на сопственикот и креативноста на архитектот.
 5. Висината на венецот дадена на графичкиот прилог и табелите за нумерички показатели е максимална. Максималната висина на објектите изразена во должни метри се определува од нивото на нивелетата на тротоарот односно сообраќајницата или пристапната патека до завршниот венец на објектот.
 6. Котата на нулта точка е висинска кота на плочата на приземјето на објектот во однос на котата на нивелетата на заштитниот тротоар према пристапот во локацијата и не се дозволува нејзино поместување.
 7. Формата и висината на крововите се определува во зависност од предложената архитектура на дадениот објект и од намената на истиот.
 8. Површините наменети за движење на пешаци, секаде каде е тоа можно според конфигурацијата на теренот да бидат континуирани, без скали и со подолжен наклон од 8,33%, а во спротивно до скалите да се предвиди и рампа со истиот наклон.
 9. Димензионирањето на паркинг места да биде во согласност со потребните на Известиторот.
 10. Рекламите и огласите не смеат да му пречат на нормално одвивање на сообраќајот, да му штетат или да го менуваат изгледот на архитектонските објекти и групации ниту да пречат на објектите поставени во јавен интерес како јавно осветлување, градски часовници, табли со имиња на улиците и сл.
 11. Содржината во текстуалниот и графичкиот дел од овој план преставува солидна основа за спроведувањето на планот.
 12. Уличното осветлување да се планира со поставување на светилки кои емитураат светлина исклучиво кон земја
 13. Во проектниот опфат да не се предвидуваат објекти или содржини со елементи или структури кои ќе емитураат радио сигнали, ласерски сигнали или светлосни снопови;
 14. Според Урбанистичкиот проект просторот е предвиден да биде

Градежна парцела ГП 1.1

А4.3 - Семејни куќи за времен престој - викенд куќи

Катност П/П+1

Максимална висина: Н=10.0м'

• Површина на градежна парцела	2092	м ²
• Вкупна површина за градба	420	м ²
• Бруто развиена површина за сите објекти	1260	м ²
• Процент на изграденост во ГП	20	%
• Коефициент на искористеност во ГП	0.60	
• Зеленило во ГП	48	%

15. При уредувањето на просторот водено е сметка за негова рационална искористеност да не се нарушат основните принципи на начин на живеење и хуманизација на просторот што е постигнато со диспозиција, површина, катност и висина на објектите.

16. Парцелација: оформување на нова ГП 1.1

5.8 Мерки за заштита на животна средина

Заштитата и унапредувањето на животната средина е темелна вредност на Уставот на РМ (Член 8) и е регулирана со Законот за животна средина (Сл. весник на Р.М. број 53/05, 81/05, 24/07, 159/08 и 83/09). Планските и проектните решенија, покрај другите фактори суштествени при дефинирање на Плановите односно проектите произлегуваат и од факторот - заштита и унапредување на животната средина. Превентивната заштита на животната средина претставува еден од елементите на развој и појдовна основа за глобално управување со животната средина, засновано врз принципите на одржлив развој. Заштитата на животната средина е императив на овој проект. Со овој Урбанистички проект заштитата се однесува на:

- заштита на воздухот;
- заштита на водата;
- заштита на почвата;
- заштита на животната средина преку организирано прифаќање на комуналниот отпад.
- заштита од бука

На заштитата и унапредувањето на квалитетот и состојбата на медиумите на животната средина: почвата, водата, воздухот, на областите на животната средина, на биолошката разновидност и другите природни богатства, како и на заштитата на озонската обвивка и заштитата од негативното влијание на човекот врз климатскиот систем покрај одредбите од овој закон се применуваат и одредбите на законите за одделни медиуми и области на животната средина.

Заштитата на медиумите и одделните области на животната средина се постигнува преку превземање на мерки и активности кои се однесуваат на заштитата од штетни влијанија утврдени со законот за заштита на животната средина и посебните закони од:

- вршењето различни дејности;
- загадувачките супстанции и технологии;
- отпадот;
- бучавата и вибрациите;
- јонизирачкото и нејонизирачкото зрачење;

Заштитата и унапредувањето на животната средина е систем на мерки и активности (општествени, политички, социјални, економски, технички, образовни и др.) со кои се обезбедува поддршка и создавање услови за заштита од загадување, деградација и

влијание на/врз медиумите и одделните области на животната средина (заштита од осиромашување на озонската обвивка, спречување на штетната бучава и вибрации; заштита од јонизирачко и од нејонизирачко зрачење, заштита од непријатна миризба и користење на депонирање на отпадоците и друг вид на заштита на животната средина).

Животната средина е простор со сите живи организми и природни богатства, односно природните и создадените вредности, нивните меѓусебни односи и вкупниот простор во кој живее човекот и во кој се сместени населбите, добрата во општа употреба, индустриските и другите објекти, вклучувајќи ги и медиумите и областите на животната средина.

Загадување на животната средина е емисија во воздухот, водата или почвата, која што може да биде штетна за квалитетот на животната средина, животот и здравјето на луѓето или, емисија од која што може да произлезе штета за имотот која ги нарушува или влијае врз биолошката и пределската разновидност и врз другите пропишани начини на користење на животната средина.

За реализација на системот за заштита на животната средина потребно е да се почитува следното:

- зачувување на амбиенталните, естетските и рекреативните потенцијали на просторот;
- изградба на современа инфраструктура;
- селектирано и организирано депонирање на отпадот со контролиран транспортен систем во депонијата
- озеленување на површината со високо и ниско зеленило кои значително ќе придонесе за микроклимата на овој дел
- заштита на планираните коридори наменети за енергетска инфраструктура од градба на објекти и друга инфраструктура
- при преземањето активности или при вршењето дејности да се обезбеди висок степен на заштита на животната средина и на животот и здравјето на луѓето
- загадувачот е должен да ги надомести трошоците за отстранување на опасноста од загадување на животната средина, да ги поднесе трошоците за санација и да плати правичен надомест за штетата причинета врз животната средина, како и да ја доведе животната средина, во најголема можна мерка, во состојба како пред оштетувањето.

Со цел да се обезбеди заштита и унапредување на животната средина потребно е да се почитуваат одредбите пропишани во законската регулатива од областа на заштита на животната средина и подзаконските акти донесени врз нивна основа.

- Да се внимава да не дојде до искористување на земјиштето на начин и обем со кој би се загрозиле неговите природни вредности.
- Да се следи и контролира присуството на загадувачки материји во воздухот со цел да се одржи квалитетот на воздухот во граници на дозволените нивоа на емисии.
- Да се предвидат соодветни технички зафати за пречистување на отпадните води и имплементација на технологии кои ќе овозможат нивно повторно искористување за истата или друга намена.
- Да се контролира квалитетот на пречистените отпадни води пред испуштање во најблискиот реципиент, со цел да се усогласат вредностите на концентрацијата на материите присутни во пречистената отпадна вода со пропишаните гранични вредности на максимално дозволените концентрации на материите присутни во реципиентот.
- Да се превземат активности за намалување на бучавата и вибрациите од опремата, со цел да се избегнат негативните ефекти од бучавата и да се почитуваат пропишаните гранични вредности за дозволено ниво на бучава во животната средина.

- Организирано управување со отпадот со цел да се минимизира негативното влијание врз животната средина, животот и здравјето на луѓето.
- Создавачот и/или поседувачот на отпадни материи и емисии ги сноси сите трошоци за санација на евентуално предизвиканите нарушувања во животната средина.
- Да се избегне губење, модификација и фрагментација на живеалишта и прекумерно искористување на природните богатства, со цел да се намалат или целосно елиминираат негативните последици врз стабилноста на екосистемите.

Заштита на водата

Заштитата на водата се третира како превентивна заштита. (Анализата на влијанијата врз животната средина како превентива има за цел да ги идентификува можните проблеми, да ги рационализира трошоците и направи оптимален избор на мерките за заштита на животната средина. За разлика од "пасивниот" пристап (со кој се применуваат заштитни мерки по настанатиот проблем, што претставува финансиско оптоварување на производителите и давачите на услуги, општеството во целост како основна причина за натрупување на нерешените проблеми и загадување на животната средина), превентивната заштита на животната средина се трансформира во елемент на развој и појдовна основа за глобалното управување со животната средина засновано врз принципите на одржлив развој. Превентивната заштита на водата при подземно водење на инфраструктурните водови за водоснабдување и прифаќање на отпадните води, како подземни инсталации се однесува во нивната монтажа, експлоатација, одржување и интервенција. Водовите да се постават во сè према техничките нормативи и стандарди кои ќе ја обезбедат нивната сигурност, безбедност и долготрајност во експлоатацијата, ракувањето и одржувањето. Изборот на материјалите да биде во согласност со важечките стандарди и нормативи и квалитетно, без хаварии и долготрајно со најмали замени и интервенции да го опслужуваат секој поединечен корисник. Можностите за загадување на почвата и на водата се елиминирани со прифаќање на фекалните и атмосферските води и поставувањето на сепаратор за собирање на нечистотиите и маснотиите од водите контаминирани со масла и горива (технолошки води).

5.9 Мерки за заштита на животната средина

Законската регулатива врз основа на која се уредува проектниот опфат, од аспект на заштита на животната средина и која е потребно да се примени при изработка на урбанистичкиот план е следна:

- Закон за животната средина (Сл. весник на Р.М. бр. 53/05, 81/05, 24/07, 159/08, 83/09, 48/10, 124/10, 51/11, 123/12, 93/13, 187/13, 42/14, 44/15, 129/15, 192/15, 39/16 и 99/18).
- Закон за заштита на природата (Сл. весник на Р.М. бр. 67/04, 14/06, 84/07, 35/10, 47/11, 148/11, 59/12, 13/13, 163/13, 41/14, 146/15, 39/16, 63/16, 113/18 и 151/21).
- Закон за водите (Сл. весник на Р.М. бр. 87/08, 6/09, 161/09, 83/10, 51/11, 44/12, 23/13, 163/13, 180/14, 146/15 и 52/16).
- Уредба за класификација на водите (Сл. Весник на Р.М. бр. 18/99);
- Закон за управување со отпадот (Сл. Весник на Р.М. бр. 68/04, 107/07, 102/08, 143/08 и 124/10);
- Закон за заштита од бучава во животната средина (Сл. Весник на Р.М. бр. 79/07 и 124/10);
- Закон за заштита и спасување (Сл. весник на Р.М. бр. 36/04, 49/04, 86/08, 124/10, 18/11, 41/14, 129/15, 71/16 и 106/16).

- Закон за земјоделското земјиште (Сл. весник на Р.М. бр. 135/07, 17/08, 18/11, 42/11, 148/11, 95/12, 79/13, 87/13, 106/13, 164/13, 39/14, 130/14, 166/14, 72/15, 98/15, 154/14, 215/15, 7/16 и 39/16).
- Правилник за урбанистичко планирање (Службен весник на Р.С.Македонија бр. 225/20, 219/21 и 104/22).
- Закон за градење (Службен весник на Р.М. бр. 130/09, 124/10, 18/11, 36/11, 54/11, 13/12, 144/12, 25/13, 79/13, 137/13, 163/13, 27/14, 28/14, 42/14, 115/14, 149/14, 187/14, 44/15, 129/15, 217/15, 226/15, 30/16, 31/16, 39/16, 71/16 и 132/16) и други законски и подзаконски акти.

Право и должност е на Република Македонија, општината, како и на сите правни и физички лица, да обезбедат услови за заштита и за унапредување на животната средина, заради остварување на правото на граѓаните на здрава животна средина, а тоа е регулирано со Закон за животната средина (Сл. весник на Р.М. бр. 553/05, 81/05, 24/07, 159/08, 83/09, 48/10, 124/10, 51/11, 123/12, 93/13, 187/13, 42/14, 44/15, 129/15, 192/15, 39/16 и 99/18).

Цели на овој Закон се:

- зачувување, заштита, обновување и унапредување на квалитетот на животната средина;
- заштита на животот и на здравјето на луѓето;
- заштита на биолошката разновидност;
- рационално и одржливо користење на природните богатства и
- спроведување и унапредување на мерките за решавање на регионалните и на глобалните проблеми на животната средина.

Секој е должен при преземањето активности или при вршење на дејности да обезбеди висок степен на заштита на животната средина и на животот и здравјето на луѓето.

Заштита и унапредување на животната средина е систем на мерки и активности (општествени, политички, социјални, економски, технички, образовни и други) со кои се обезбедува поддршка и создавање на услови за заштита од загадување, деградација и влијание на/врз медиумите и одделните области на животната средина.

Државата формира мрежа за мониторинг, што се состои од мониторинг на медиумите (водата, воздухот и почвата) и областите на животната средина.

Целокупната активност во оваа област ќе се насочува кон обезбедување на непречен просторен развој, при едновремена заштита на квалитетна, здрава и хумана средина за живеење и работа.

Мерките за заштита и унапредување на квалитетот на средината ќе бидат вградени во создавањето на концептот на просторната организација на урбаниот опфат.

5.10 Мерки за заштита и спасување

Согласно Закон за заштита и спасување (Сл.весник на Р.М. бр. 93/12 - пречистен текст, 41/14, 129/15, 71/16, 106/16 и 83/18) и Закон за пожарникарството (Сл.весник на Р.М. бр. 67/04, 81/07, 55/13, 158/14, 193/15 и 39/16), задолжително треба да се применуваат мерките за заштита и спасување.

Заштитата и спасувањето е работа од јавен интерес за Републиката. Системот за заштита и спасување го организираат и спроведуваат државните органи, органите на државната управа, органите на единиците на локалната самоуправа, јавните претпријатија, јавните установи и служби, трговски друштва, здруженија на граѓани, граѓаните и силите за заштита и спасување на начин уреден со Закон за заштита и спасување („Сл.весник на Р.М.“ бр. 93/12 - пречистен текст, 41/14, 129/15, 71/16, 106/16 и 83/18) и Закон за пожарникарството (Сл.весник на Р.М. бр. 67/04, 81/07, 55/13, 158/14,

193/15 и 39/16), како и: Уредбата за спроведување на заштита и спасување од пожари (Сл.весник на Р.М. бр.98/05), Уредбата за спроведување и спасување од урнатини (Сл.весник на Р.М. бр.98/05) и Уредбата за начинот на применувањето на мерките за заштита и спасување, при планирањето и уредувањето на просторот и населбите, во проектите и при изградба на градбите, како и учество во техничкиот преглед (Сл.весник на РМ бр.105/05).

Системот за заштита и спасување се остварува преку:

- Набљудување, откривање, следење и проучување на можните опасности;
- Ублажување и спречување на настанување на можните опасности;
- Известување и предупредување за можните опасности и давање упатства за заштита, спасување и помош;
- Едукација и оспособување за заштита, спасување и помош;
- Организирање на силите за заштита и спасување и воспоставување и одржување на другите форми на подготвеност за заштита, спасување и помош;
- Самозаштита, самопомош и заемна помош;
- Мобилизација и активирање на силите и средствата за заштита и спасување;
- Одредување и изведување на заштитните мерки;
- Спасување и помош;
- Отстранување на последиците од природни непогоди, епидемии, епизоотии, епифитотии и други несреќи, до обезбедување на основните услови за живот;
- Надзор на спроведувањето на заштитата и спасувањето;
- Давање на помош на подрачјата кои претрпеле штети од поголеми размери од природни непогоди, епидемии, епизоотии, епифитотии и други несреќи, а кои искажале потреба за тоа и
- Примање помош од други држави.

Заради организирано спроведување на заштита и спасување, учесниците во системот за заштита и спасување, донесуваат План за заштита и спасување од природни непогоди, епидемии, епизоотии, епифитотии и други несреќи. Планот се изработува врз основа на Процена на загрозеност од природни непогоди, епизоотии, епифитотии и други несреќи. Планот за заштита и спасување содржи превентивни и оперативни мерки, активности и постапки за заштита и спасување. Планот го донесува Советот на Општината.

Согласно член 51 и член 53 од горенаведениот Закон за заштита и спасување мерките за заштита и спасување се остваруваат преку организирање на дејства и постапки од превентивен карактер, кои ги подготвува и спроведува Републиката преку органите на државната управа во областа за кои се основани.

Органите на државната управа, органите на единиците на локалната самоуправа, трговските друштва, јавните претпријатија, установите и службите, се должни да ја предвидат и планираат организацијата на спроведувањето на мерките за заштита и спасување и да спроведат мерки кои се во функција на превенцијата.

Во функција на превенција се следните мерки и активности:

1. Изработка на Процена на загрозеност за можни опасности и План за заштита и спасување од проценетите опасности.
2. Вградување на предвидените и планираните мерки за заштита и спасување во редовното планирање и работа

3. Уредување на просторот и изградба на објекти, во функција на заштита и спасување
4. Воспоставување на организација и систем потребни за заштита и спасување
5. Обезбедување на материјална база, персонал и други ресурси потребни за извршување на планираната организација.

Мерките за заштита и спасување задолжително се применуваат при планирањето и уредувањето на просторот, во плановите како и при изградба на градбите и инфраструктурата согласно член 53 од претходно наведениот Закон за заштита и спасување како и согласно Уредбата за начинот на применување на мерките за заштита и спасување, при планирање и уредување на просторот и населбите, во проектите и изградба на објектите (Сл.весник на Р.М. бр.105/05), како и учество во техничкиот преглед.

Мерките за заштита и спасување задолжително се применуваат:

- При планирањето и уредувањето на просторот и населбите
- Во проекти за објекти и технолошки процеси наменети за складирање, производство и употреба на опасни материји, нафта и нејзини деривати, енергетски гасови, јавниот сообраќај, црна и обоена металургија, како и за јавна, административна, културна, туристичко-угостителска дејност и
- При изградба на објект и инфраструктура.

Согласно член 54 од Закон за заштита и спасување (Сл.весник на Р.М. бр. 93/12 - пречистен текст, 41/14, 129/15, 71/16, 106/16 и 83/18), а во функција на уредување на просторот задолжително се обезбедува:

Во функција на уредувањето на просторот задолжително се обезбедува:

- Изградба на објекти отпорни на сеизмички дејства
- Регулација на водотеците и изградба на систем на одбранбени насипи
- Изградба на снеготешитни појаси и пошумување на голините
- Обезбедување на противпожарни пречки
- Изградба на градби за заштита и
- Изградба на потребната инфраструктура

Согласно член 61 од Закон за заштита и спасување (Сл.весник на Р.М. бр. 93/12 - пречистен текст, 41/14, 129/15, 71/16, 106/16 и 83/18) се предвидуваат:

Заштита и спасување од пожари, експлозии и опасни материји

Превентивни мерки за заштита и спасување од пожар, експлозии и опасни материји се активности кои се планираат и спроведуваат со просторното и урбанистичкото планирање и со примена на техничките нормативи при проектирање на изградба на градбите.

Инвеститорот во проектната документација за изградба на градби, како и за градби на кои се врши реконструкција – пренамена е должен да изготви посебен елаборат за заштита од пожар, експлозии и опасни материји и да прибави согласност за застапеност на мерките за заштита од пожар, експлозии и опасни материји. Од изработка на елаборатите се изземаат станбени градби со висина на венцот до 10м. и јавните градби со капацитет за истовремен престој до 25 лица. Согласно за застапеност на мерките за заштита од пожар, експлозии и опасни материји дава Дирекцијата, односно нејзините подрачни организациони единици за заштита и спасување согласно член 70, од Закон за заштита и спасување (Сл.весник на Р.М. бр. 93/12 - пречистен текст, 41/14, 129/15, 71/16, 106/16 и 83/18). Организацијата и спроведувањето на заштитата и спасувањето од пожар, која се остварува во рамките

на системот за заштита и спасување се уредува со Закон за пожарникарството (Сл.весник на Р.М. бр. 67/04, 81/07, 55/13, 158/14, 193/15 и 39/16) и Уредбата за спроведување на заштитата и спасувањето од пожари (Сл.весник на Р.М. бр.98/05), Правилникот за суштинските барања за заштита од пожар на градежните објекти (Сл.весник на Р.М. бр.94/09), и други позитивни прописи со кои е регулирана оваа проблематика.

Во однос на диспозицијата на противпожарната заштита, проектниот опфат, во случај на пожар ќе го опслужува противпожарната единица од Велес. Во процесот на планирање потребно е да се води сметка за конфигурација на теренот, степен на загрозеност од пожари и услови кои им погодуваат на пожарите: климатско-хидролошките услови, ружата на ветрови и слично, кои имаат влијание врз загрозеност и заштита од пожари.

Заради поуспешна заштита од ваквите појави се превземаат низа мерки за отстранување на причините за предизвикување на пожари, спречување на нивното ширење, гаснење и укажување помош при отстранување на последиците предизвикани со пожари. Затоа потребно е планираната сообраќајна инфраструктура со хоризонталните и вертикалните елементи на коловозот да овозможат непречена интервенција на противпожарните возила, во согласност со ПП норми и стандарди, водењето на другата инфраструктура да е во инфраструктурни коридори, подземно поставени на дозволени безбедносни меѓусебни растојанија, кое ќе се дефинира со основните проекти.

- Пешачките патеки во внатрешноста на опфатот се така концепирани и димензионирани да можат да обезбедат режимски сообраќај до предвидените и постојните градби во случај на пожар. Истите се димензионирани со доволна широчина на пристапот и соодветна конструкција, за да овозможи лесна подготовка и ставање во дејство на потребната опрема за борба против пожар и спасување на луѓето.
- Рабниците на пристапниот пат треба да бидат со висина не поголема од 7,0см. и закосени поради лесен пристап на пожарни возила до објектот.

При дефинирањето на градбите во рамките на градежните парцели земено е во предвид потребното минимално растојание меѓу градбите од аспект на префрлање на пожарот од една до друга градба во зависност од предвидената висина на градбите и од противпожарната оптовареност на истите.

За градбите за кои не се однесува оваа одредба ќе се применуваат важечките мерки нормативи и стандарди кои се однесуваат на заштита и спасување.

Согласно член 76 од Закон за заштита и спасување (Сл.весник на Р.М. бр. 93/12 - пречистен текст, 41/14, 129/15, 71/16, 106/16 и 83/18), Јавнотопретпријатие што стопанисува со водоводната мрежа во Велес е должно да изработи основни решенија на улична хидратанска мрежа во сите делови на градот така и во проектниот опфат која е предмет на планската документација.

При изработка на основните проекти на предвидените градби во рамките на проектниот опфат да се предвиди громобранска инсталација со цел да нема појава од зголемено пожарно оптеретување.

Заштита и спасување од урнатини

Заштитата и спасувањето од урнатини, опфаќа превентивни и оперативни мерки. За овој план важни се превентивните мерки за заштита од уривање, кои се состојат од

активности кои се планираат и спроведуваат со просторното и урбанистичкото планирање и со примена на техничките нормативи при проектирање и изградба на градбите. Ова подразбира да се градат градби асеизмички, да се обезбеди слободен проток на сообраќајниците и да не се создаваат тесни грла на истите, да се обезбеди депонија за складирање на градежниот одпад, при евентуални урнатини. Организацијата и спроведувањето на спасувањето од урнатини, кое се остварува во рамките на системот за заштита и спасување, се уредува со Уредбата за спроведување на спасувањето од урнатини (Сл.весник на Р.М. бр.98/05).

Мерки за заштита од пожар на објектите

Сообраќајниот систем во проектниот опфат се состои од сообраќајница која овозможува лесен пристап на противпожарните возила до градбите.

При конципирање на сообраќајот планирано е несметано движење на пожарните возила.

Сите сообраќајници и пристапи планирани се така да овозможуваат несметан пристап за пожарни возила со доволна широчина на пристапот, за да се овозможи лесна подготовка и ставање во дејство на потребната опрема за борба против пожарот и спасување на луѓето.

Ивичњациите на пристапниот пат треба да бидат со висина не поголема од 7,0см. и закосени поради лесен пристап на пожарни возила до градбите.

Планирањето и изработката на техничката документација треба да е во согласност со Законот за заштита и спасување (Сл. весник на Р.М. бр. 93/12 - пречистен текст, 41/14, 129/15, 71/16, 106/16 и 83/18).

При реализација на Урбанистичкиот план да се почитуваат мерките од Законот за заштита и спасување (Сл. весник на Р.М. бр. 36/04, 49/04, 86/08, 124/10, 18/11, 41/14, 129/15, 71/16 и 106/16).

Заштита од природни непогоди

Со оглед дека територијата е изложена на сеизмичко дејство со интензитет од 8 степени MS3 потребно е применување на принципите на асеизмичко градење на градбите.

Густината на градбите односно нивното растојание е планирано во доменот за сеизмичко проектирање, со помали висини градби и со поголеми попречни профили на сообраќајниците, со што во случај на сеизмичко рушење може да се обезбеди проток на луѓе и возила.

При реализација на Урбанистичкиот план, согласно членовите 13, 14, 34 и 35 мора да се почитуваат мерките од Законот за заштита и спасување (Сл. весник на Р.М. бр. 93/12 - пречистен текст, 41/14, 129/15, 71/16, 106/16 и 83/18) и Законот за пожарникарството (Сл. весник на Р.М. бр. 67/04, 81/07, 55/13, 158/14, 193/15 и 39/16).

Мерки за обезбедување на пристапност за лица со инвалидност

Домовањето, мобилноста и пристапноста се основни предуслови за спроведување на сите активности во секојдневното живеење на лицата со инвалидност и нивното вклучување во заедницата.

За сите овие подрачја се воочува потребата за развој на стандардите. Потребно е во сегментот на пристапноста да се градат сообраќајници со спуштени рабници, раскрсници со звучни семафорски уреди, со тактилни површини за слепите лица, како и звучни и визуелни најави во возилата на јавниот превоз, со можност слепото лице да

користи куче - водич во сите средства на јавниот превоз и влез во сите градби за јавни намени.

Во градскиот и меѓуградскиот јавен сообраќај да се воведат адаптирани нископодни автобуси. Треба да се обрне посебно внимание за воведување на приспособени меѓуградски автотбуски линии. Неопходна е достапност на јавниот превоз на сите линии, пристапност на возниот ред и на возилата и обезбедување на давање јасни и достапни информации на терминалите и во возилата.

Во периодот на спроведување на Стратегијата, една од најважните задачи треба да биде промовирањето на „Универзалниот дизајн“. „Универзалниот дизајн“ означува оформување на производите, опкружувањето, програмите и услугите, на начин да може да ги користат сите луѓе во најголема можна мера, без потреба од респособување или посебнооформување.

Посебна цел: Обезбедување на пристапност и достапност во сите сегменти на живеење.

Мерки:

- Да се воспостави опкружување пристапно за лицата со инвалидност со примената на начелата на универзалниот дизајн избегнувајќи на тој начин создавање на нови пречки;
- Да се овозможи достапност на превозот за сите лица со инвалидност;
- Да се развијат едукациски програми врзани со примената на Универзалниот дизајн;
- Да се обезбеди пристап до информациите и комуникациите за сите лица со инвалидност;
- Да се обезбеди примена на современите технологии;
- Да се воспостав и систем на помош при решавањето на станбеното прашање за лицата со инвалидност.

5.11 Мерки за заштита на културното наследство

Доколку при реализација на урбанистичкиот план се појави археолошко наоѓалиште треба да се постапи во согласност со одредбите од член 65 од Закон за заштита и спасување (Сл.весник на Р.М. бр. 93/12 - пречистен текст, 41/14, 129/15, 71/16, 106/16 и 83/18).

(1). Ако во текот на изведувањето на градежни, земјоделски или други работи се дојде до археолошко наоѓалиште, односно предмети од археолошкото значење, изведувачот на работите е должен:

1. Да го пријави откритието во мисла на членот 129 став (2) на овој закон;
2. Да ги запре работите и да го обезбеди наоѓалиштето од евентуално оштетување и уништување, како и од неовластен пристап и
3. Да ги зачува откриените предмети на местото и во состојбата во која се најдени.

(2). По исклучок од ставот (1) на овој член, ако предметите се ископани, односно извадени заради нивна подобра заштита или со оглед на околностите, изведувачот на работите е должен:

1. Да ги предаде откриените предмети при нивното пријавување или тоа да го направи при идентификацијата во смисла на членот 66 на овој закон, а до предавањето да превземеме мерки кои се нужни за да не пропаднат и да не се оштетат или да се отуѓат и

2. Да ги даде сите релевантни податоци во врска со местото и положбата на предметите во времето на откривањето и за околностите под кои тоа е направено.

Урбанистички проект вон опфат на урбанистички план со намена А4.3 - Семејни куќи за времен престој - викенд куќи на КП 878/2, КО Отовица, Општина Велес

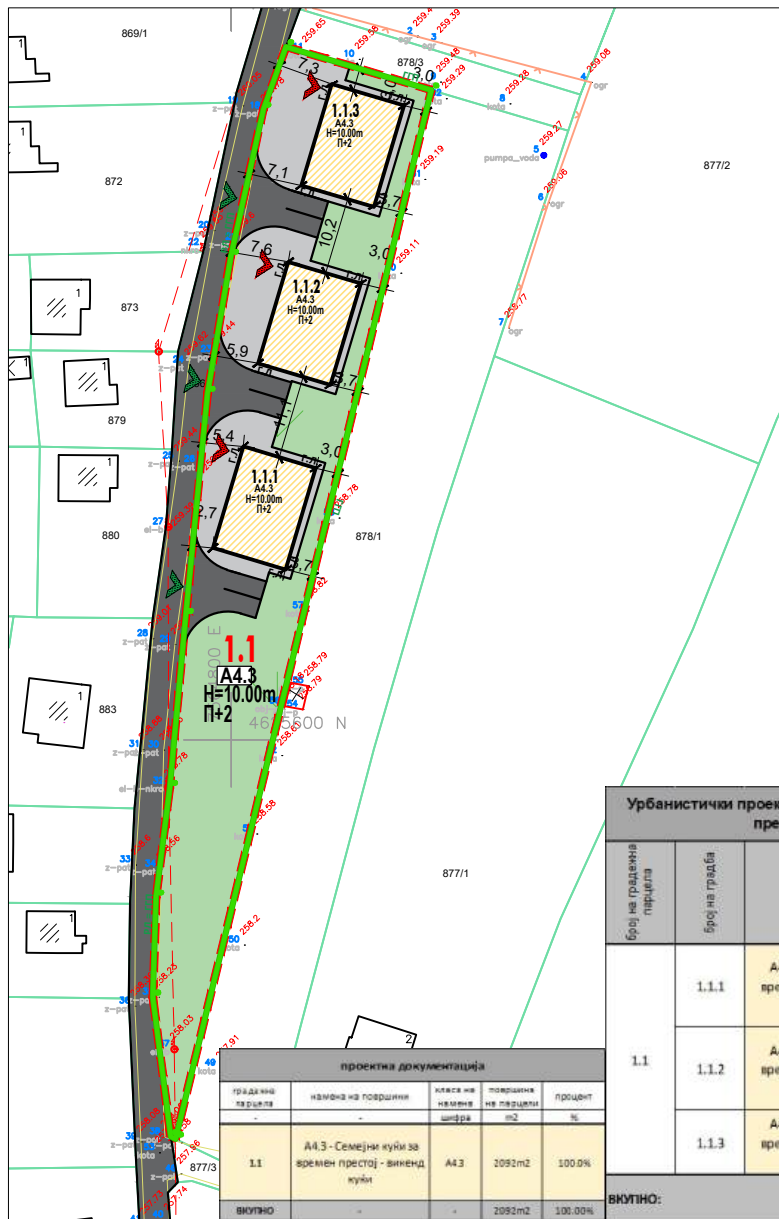

- ЛЕГЕНДА**
- ГРАНИЦА НА ПРОЕКТЕН ОПФАТ
 - ПОВРШИНА НА ПРОЕКТЕН ОПФАТ
 - РЕГУЛАЦИОНА ЛИНИЈА
 - ГРАНИЦА НА ГРАДЕЖНА ПАРЦЕЛА
 - ГРАДЕЖНА ЛИНИЈА
 - ЕЛЕМЕНТИ НА СООБРАЌАЈНИЦА
 - 1.1 НУМЕРАЦИЈА НА ГРАДЕЖНА ПАРЦЕЛА
 - П+2
 - Н=10.00m
 - ГП
 - ПОВРШИНА ЗА ГРАДБА
- НАМЕНА НА ЗЕМЈИШТЕ**
- А4.3 А4.3 - Семејни куќи за времен престој - Викенд куќи
- СООБРАЌАЈ**
- ПОСТОЕН НЕКАТЕГОРИЗИРАН ПАТ
 - СООБРАЌАЈ ВО ГП
 - ПАТЕКИ
 - ЗЕЛЕНИЛО
- ВЛЕЗОВИ**
- КОЛСКИ ВЛЕЗ ВО ГП
 - ВЛЕЗ ВО ОБЈЕКТ

Урбанистички проект вон опфат на урбанистички план со намена А4.3 - Семејни куќи за времен престој - викенд куќи на КП 878/2, КО Отовица, Општина Велес									
број на градежна парцела	број на градба	намена	макс висина	катност	површина на парцела (m ²)	P (m ²) градба	Бруто P (m ²) равнина	процент на изградност %	коэффициент на искористеност
1.1	1.1.1	А4.3 - Семејни куќи за времен престој - викенд куќи	10.00 m	П+2	2092m ²	140m ²	420m ²	20%	0.60
	1.1.2	А4.3 - Семејни куќи за времен престој - викенд куќи	10.00 m	П+2		140m ²	420m ²		
	1.1.3	А4.3 - Семејни куќи за времен престој - викенд куќи	10.00 m	П+2		140m ²	420m ²		
ВКУПНО:					2092m ²	420m ²	1260m ²	20%	0.60

ЗУМ ПРОЕКТ

e-mail: zumproekt@zumproekt.mk

УПРАВИТЕЛ: Иво Ѓорѓиев, дипл. инж. арх.		ИНВЕСТИТОР: Ратка Ангеловска	
ЛИЦЕНЦА ЗА ИЗРАБОТУВАЊЕ НА УРБАНИСТИЧКИ ПЛАНОВИ БР: 0058		НАДЛЕЖЕН ОРГАН: ОПШТИНА ВЕЛЕС	
ПЛАНЕР ПОТПИСНИК: Иво Ѓорѓиев, дипл. инж. арх., овл. бр. 0.0101		ПРИЛОГ: УРБАНИСТИЧКО РЕШЕНИЕ ЗА ПРОЕКТНИОТ ОПФАТ (ПОВРШИНИ ЗА ГРАДЕЊЕ)	
ПЛАНЕР: Нина Смрајц, дипл. инж. арх., овл. бр. 0.0310		ТЕХ БР.: 95/24-У	
СОРАБОТНИЦИ: Ангела Ѓорѓиева, дипл. инж. арх.			
РАЗМЕР: 1: 1000		1	

Урбанистички проект вон опфат на урбанистички план со намена А4.3 - Семејни куќи за времен престој - викенд куќи на КП 878/2, КО Отовица, Општина Велес

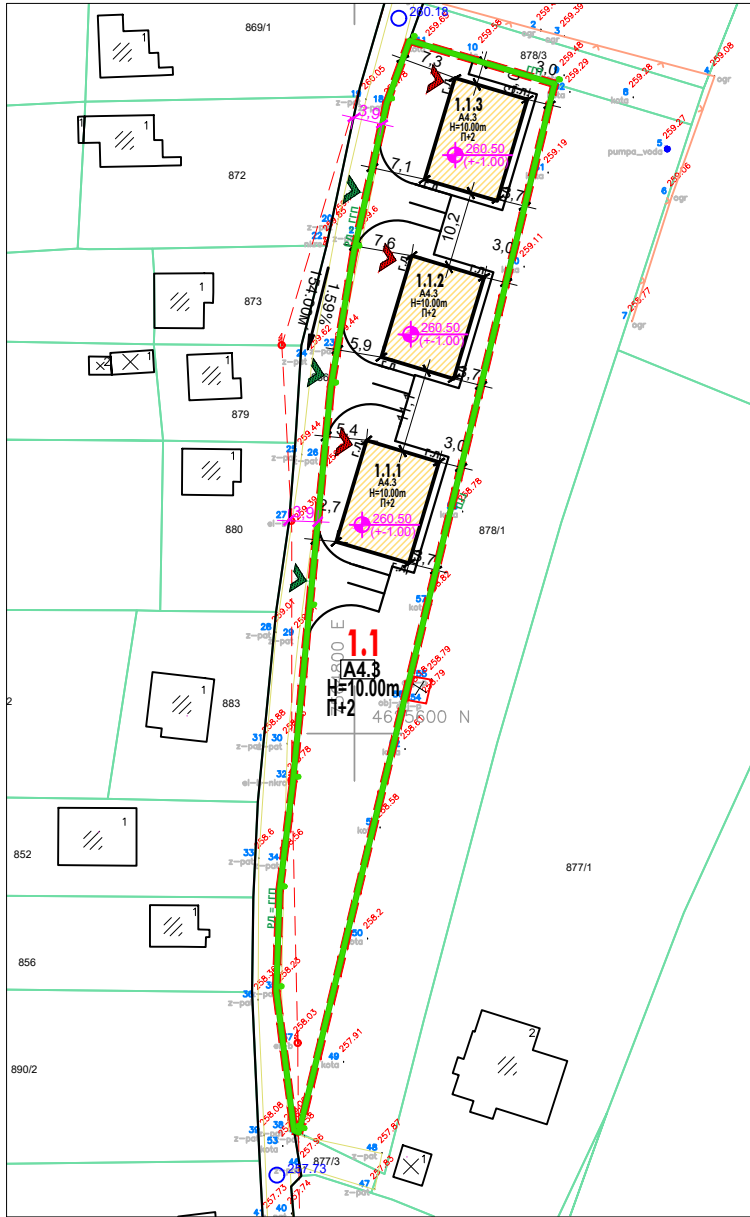

- ЛЕГЕНДА**
- - - ГРАНИЦА НА ПРОЕКТЕН ОПФАТ
 - РЕГУЛАЦИОНА ЛИНИЈА
 - ГРАДЕЖНА ПАРЦЕЛА
 - ГРАДЕЖНА ЛИНИЈА
 - ЕЛЕМЕНТИ НА СООБРАЌАЈНИЦА
 - 1.1 НУМЕРАЦИЈА НА ГРАДЕЖНА ПАРЦЕЛА
 - П+2 КАТНОСТ НА ОБЈЕКТ
 - Н=10.00m ВИСИНА НА ОБЈЕКТИ
 - ПОВРШИНА ЗА ГРАДБА
 - ⊕ 260.50 (+/-1.00) КОТА НА НУЛТА ТОЧКА
 - 260.18 ВИСИНСКА КОТА
 - 1.59% → НИВЕЛМАН
- НАМЕНА НА ЗЕМЈИШТЕ**
- А4.3 А4.3 - Семејни куќи за времен престој - Викенд куќи
- СООБРАЌАЈ**
- ПРЕСЕК 1-1 ПОПРЕЧЕН ПРОФИЛ НА ПОСТОЕН НЕКАТЕГОРИЗИРАН ПАТ
 - 3,5-4,5 ВЛЕЗОВИ
 - КОЛСКИ ВЛЕЗ ВО ГП
 - ВЛЕЗ ВО ОБЈЕКТ

 e-mail: zumproekt@zumproekt.mk	Урбанистички проект вон опфат на урбанистички план со намена А4.3 - Семејни куќи за времен престој - викенд куќи на КП 878/2, КО Отовица, Општина Велес	
УПРАВИТЕЛ: Иво Ѓорѓиев, дипл. инж. арх.	ИНВЕСТИТОР: Ратка Ангеловска	
ЛИЦЕНЦА ЗА ИЗРАБОТУВАЊЕ НА УРБАНИСТИЧКИ ПЛАНОВИ БР: 0058	НАДЛЕЖЕН ОРГАН: ОПШТИНА ВЕЛЕС	
ПЛАНЕР ПОТПИСНИК: Иво Ѓорѓиев, дипл. инж. арх., овл. бр. 0.0101 ПЛАНЕР: Нина Смрајц, дипл. инж. арх., овл. бр. 0.0310	ПРИЛОГ: УРБАНИСТИЧКО РЕШЕНИЕ ЗА ПРОЕКТНИОТ ОПФАТ (СООБРАЌАЈ И НИВЕЛМАНСКО РЕШЕНИЕ)	У
СОРАБОТНИЦИ: Ангела Ѓорѓиева, дипл. инж. арх.	РАЗМЕР: 1: 1000	ТЕХ БР.: 95/24-У ДАТА: ОКТОМВРИ 2024
		2

Урбанистички проект вон опфат на урбанистички план со намена А4.3 - Семејни куќи за времен престој - викенд куќи на КП 878/2, КО Отовица, Општина Велес

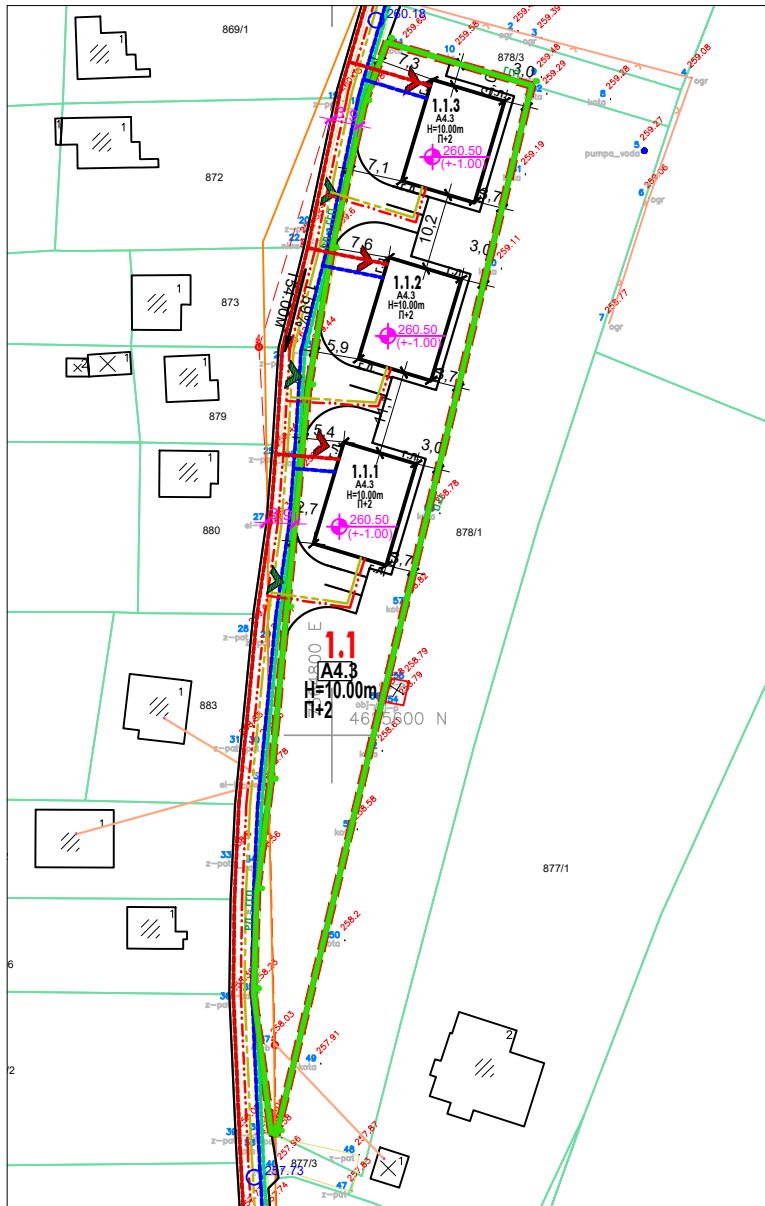

- ЛЕГЕНДА**
- ГРАНИЦА НА ПРОЕКТЕН ОПФАТ
 - ПОВРШИНА НА ПРОЕКТЕН ОПФАТ P = 0.21 ha
 - РЕГУЛАЦИОНА ЛИНИЈА
 - ГРАНИЦА НА ГРАДЕЖНА ПАРЦЕЛА
 - ГРАДЕЖНА ЛИНИЈА
 - ЕЛЕМЕНТИ НА СООБРАЌАЈНИЦА
 - 1.1 НУМЕРАЦИЈА НА ГРАДЕЖНА ПАРЦЕЛА
 - П+2 КАТНОСТ НА ОБЈЕКТ
 - H=10.00m ВИСИНА НА ОБЈЕКТИ
 - П ПОВРШИНА ЗА ГРАДБА
 - 260.50 (+/-1.00) КОТА НА НУЛТА ТОЧКА
 - 260.18 ВИСИНСКА КОТА
 - 1.59% 154.00m НИВЕЛМАН
- НАМЕНА НА ЗЕМЈИШТЕ**
- A4.3 А4.3 - Семејни куќи за времен престој - Викенд куќи
- СООБРАЌАЈ**
- ПРЕСЕК 1-1
ПОПРЕЧЕН ПРОФИЛ НА
ПОСТОЕН НЕКАТЕГОРИЗИРАН ПАТ
- 3.5-4.5
- ВЛЕЗОВИ**
- КОЛСКИ ВЛЕЗ ВО ГП
 - ВЛЕЗ ВО ОБЈЕКТ
- КОМУНАЛНА ИНФРАСТРУКТУРА**
- ПЛАНИРАНА ВОДОВОДНА МРЕЖА
 - ПЛАНИРАНА ФЕКАЛНА МРЕЖА
 - ПЛАНИРАНА АТМОСФЕРСКА МРЕЖА
 - ПЛАНИРАНИ ТЕЛЕКОМУНИКАЦИСКИ ИНСТАЛАЦИИ
 - ПЛАНИРАНА ЕЛЕКТРИКА
 - ПОСТОЕН 0.4кв ЕВН ПРИКЛУЧОК
 - ПОСТОЕН 0.4кв ЕВН НАДЗЕМЕН ВОД

 e-mail: zumproekt@zumproekt.mk		Урбанистички проект вон опфат на урбанистички план со намена А4.3 - Семејни куќи за времен престој - викенд куќи на КП 878/2, КО Отовица, Општина Велес	
УПРАВИТЕЛ: Иво Ѓорѓиев, дипл. инж. арх.		ИНВЕСТИТОР: Ратка Ангеловска	
ЛИЦЕНЦА ЗА ИЗРАБОТУВАЊЕ НА УРБАНИСТИЧКИ ПЛАНОВИ БР: 0058		НАДЛЕЖЕН ОРГАН: ОПШТИНА ВЕЛЕС	
ПЛАНЕР ПОТПИСНИК: Иво Ѓорѓиев, дипл. инж. арх., овл. бр. 0.0101 ПЛАНЕР: Нина Сврајц, дипл. инж. арх., овл. бр. 0.0310		ПРИЛОГ: УРБАНИСТИЧКО РЕШЕНИЕ ЗА ПРОЕКТИОТ ОПФАТ (ПРИКЛУЧНИ ТОЧКИ И ИНФРАСТРУКТУРА)	
СОРАБОТНИЦИ: Ангела Ѓорѓиева, дипл. инж. арх.		ТЕХ БР.: 95/24-У	У 3
		ДАТА: ОКТОМВРИ 2024	
		РАЗМЕР: 1: 1000	

Урбанистички проект вон опфат на урбанистички план со намена А4.3 - Семејни куќи за времен престој - викенд куќи на КП 878/2, КО Отовица, Општина Велес



- ЛЕГЕНДА**
- ГРАНИЦА НА ПРОЕКТЕН ОПФАТ
 - ПОВРШИНА НА ПРОЕКТЕН ОПФАТ P = 0.21 ha
 - РЕГУЛАЦИОНА ЛИНИЈА
 - ГРАНИЦА НА ГРАДЕЖНА ПАРЦЕЛА
 - ГЛ ГРАДЕЖНА ЛИНИЈА
 - ЕЛЕМЕНТИ НА СООБРАЌАЈНИЦА
 - 1.1 НУМЕРАЦИЈА НА ГРАДЕЖНА ПАРЦЕЛА
 - П+2 КАТНОСТ НА ОБЈЕКТ
 - Н=10.00m ВИСИНА НА ОБЈЕКТИ
 - г.л. ПОВРШИНА ЗА ГРАДБА
- НАМЕНА НА ЗЕМЈИШТЕ**
- А4.3 А4.3 - Семејни куќи за времен престој - Викенд куќи
- СООБРАЌАЈ**
- ПОСТОЕН НЕКАТЕГОРИЗИРАН ПАТ
 - СООБРАЌАЈ ВО ГП
 - ПАТЕКИ
 - ЗЕЛЕНИЛО

гп 1.1	ПОВРШИНА ПОД ОБЈЕКТИ (m2)	420m2	20%
	ЗЕЛЕНИЛО	997m2	48%
	СООБРАЌАЈ	675m2	32%
	ОПФАТ	2092m2	100%

 e-mail: zumproekt@zumproekt.mk	Урбанистички проект вон опфат на урбанистички план со намена А4.3 - Семејни куќи за времен престој - викенд куќи на КП 878/2, КО Отовица, Општина Велес				
УПРАВИТЕЛ: Иво Ѓорѓиев, дипл. инж. арх.	ИНВЕСТИТОР: Ратка Ангеловска				
ЛИЦЕНЦА ЗА ИЗРАБОТУВАЊЕ НА УРБАНИСТИЧКИ ПЛАНОВИ БР: 0058	НАДЛЕЖЕН ОРГАН: ОПШТИНА ВЕЛЕС				
ПЛАНЕР ПОТПИСНИК: Иво Ѓорѓиев, дипл. инж. арх., овл. бр. 0.0101 ПЛАНЕР: Нина Смрајц, дипл. инж. арх., овл. бр. 0.0310	ПРИЛОГ: УРБАНИСТИЧКО РЕШЕНИЕ ЗА ПРОЕКТНИОТ ОПФАТ (ХОРТИКУЛТУРА)	У			
СОРАБОТНИЦИ: Ангела Ѓорѓиева, дипл. инж. арх.	РАЗМЕР: 1: 1000	<table border="1" style="width: 100%;"> <tr> <td style="text-align: center;">ТЕХ БР.: 95/24-У</td> <td rowspan="2" style="text-align: center; vertical-align: middle; font-size: 2em; color: gray;">4</td> </tr> <tr> <td style="text-align: center;">ДАТА: ОКТОМВРИ 2024</td> </tr> </table>	ТЕХ БР.: 95/24-У	4	ДАТА: ОКТОМВРИ 2024
ТЕХ БР.: 95/24-У	4				
ДАТА: ОКТОМВРИ 2024					

II. ПРОЕКТЕН ДЕЛ

Идејна архитектонска документација

ИДЕЕН ПРОЕКТ



ЛЕГЕНДА	
	Детална точка со кота и број
	Енергетски воздушен вод
	Бетонска електро бандера
	Катастарска парцела
	Земјен пат
	Пумпа за вода
	Број на катастарска парцела
	НКРО- ЕВН Ормар
	Евидентиран објект
	Евидентиран помошен објект
	Неевидентирани објекти
	Дециметарска мрежа
	Жичана ограда
	Плански опфат

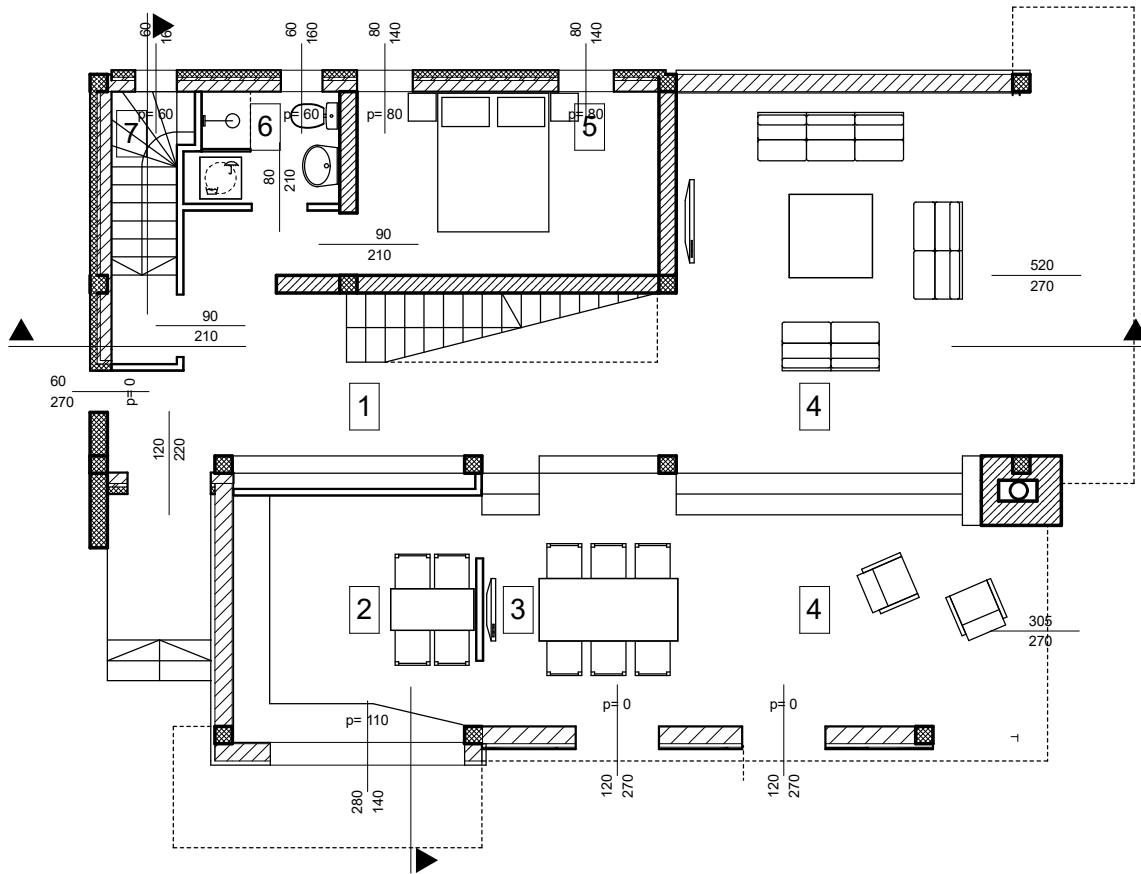

ЛЕГЕНДА			
Ред. бр.	Просторија	под	м ²
1	Влезен хол со скали	камени плочки	21,17
2	Кујна	вештачки гранит	14,76
3	Трpezарија	камени плочки	10,92
4	Дневна соба	камени плочки	44,28
5	Гостинска спална соба	паркет	12,62
6	Бања	керамички плочки	3,91
7	Скали кон подрум	бетон	4,19
НЕТО			111,85
БРУТО			127,79

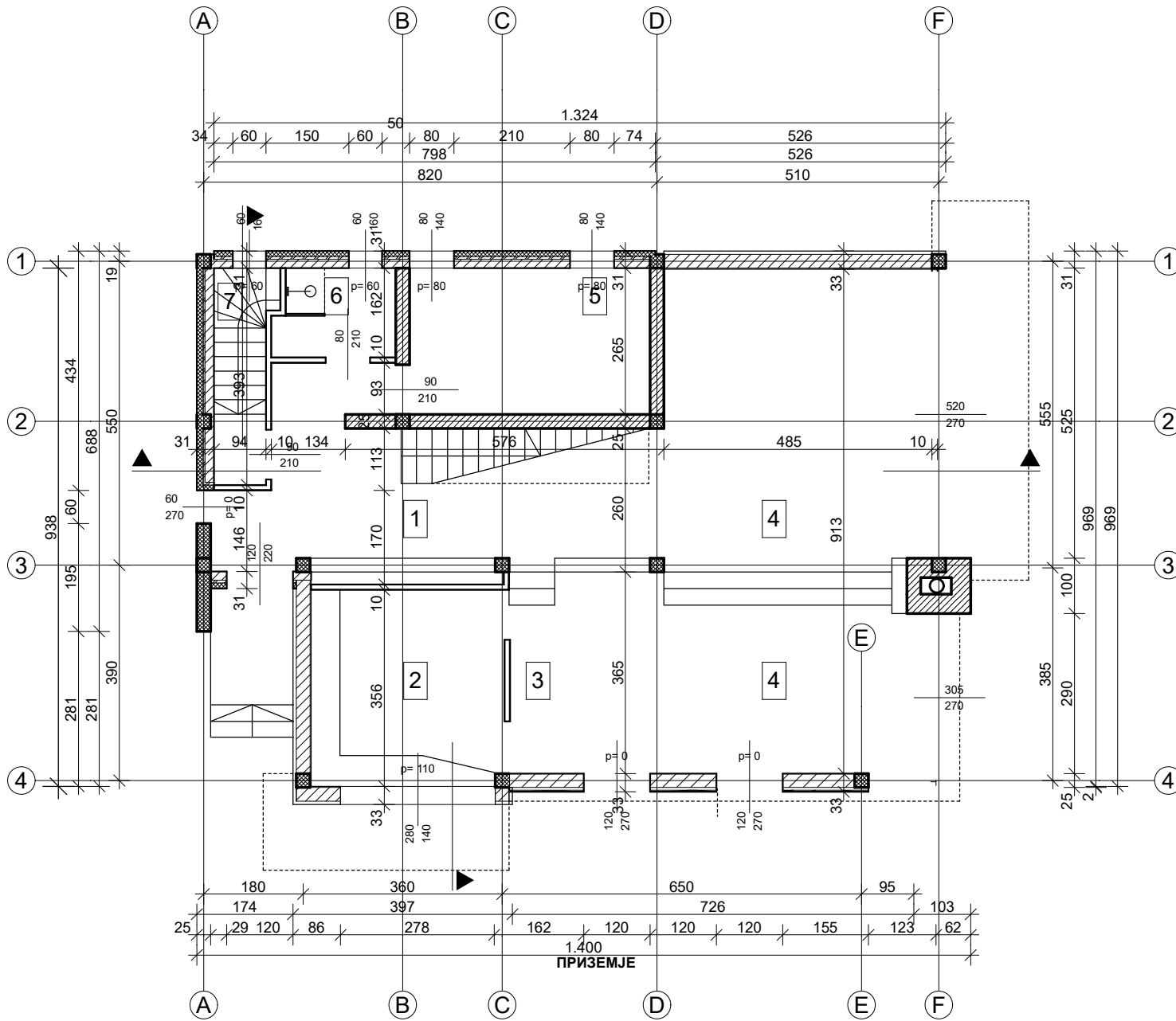

ЛЕГЕНДА			
Ред. бр.	Просторија	под	м ²
1	Влезен хол со скали	камени плочки	21,17
2	Кујна	вештачки гранит	14,76
3	Трпезарија	камени плочки	10,92
4	Дневна соба	камени плочки	44,28
5	Гостинска спална соба	паркет	12,62
6	Бања	керамички плочки	3,91
7	Скали кон подрум	бетон	4,19
НЕТО			111,85
БРУТО			127,79

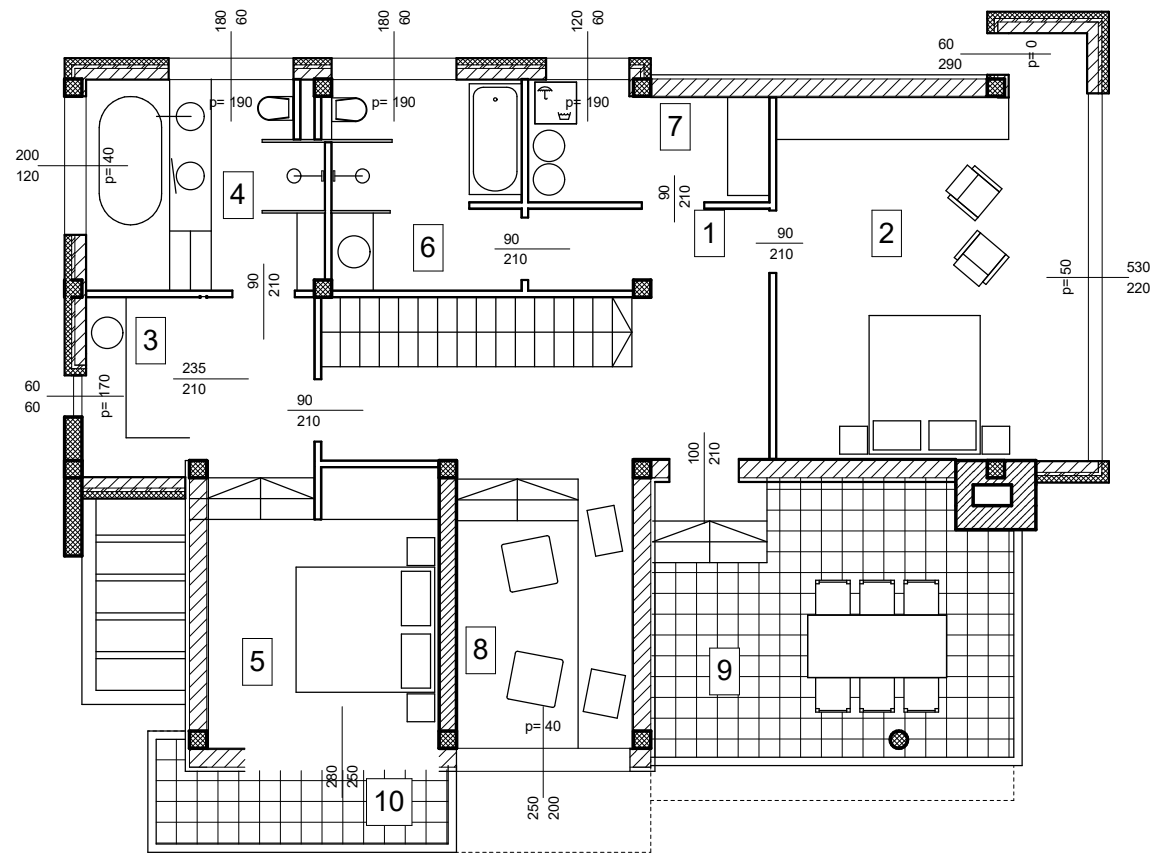

СПРАТ

ЛЕГЕНДА			
Ред. бр.	Просторија	под	m ²
1	Претсобје со скали	камени плочки	19,36
2	Спална соба	паркет	26,77
3	Гардероба	паркет	4,24
4	Бања	керамички плочки	7,61
5	Спална соба	паркет	10,95
6	Бања	керамички плочки	8,67
7	Остава	керамички плочки	5,71
8	Салон	паркет	10,57
9	Покриена тераса	керамички плочки	20,12
10	Балкон	керамички плочки	4,01
НЕТО			125.17
БРУТО			147.57

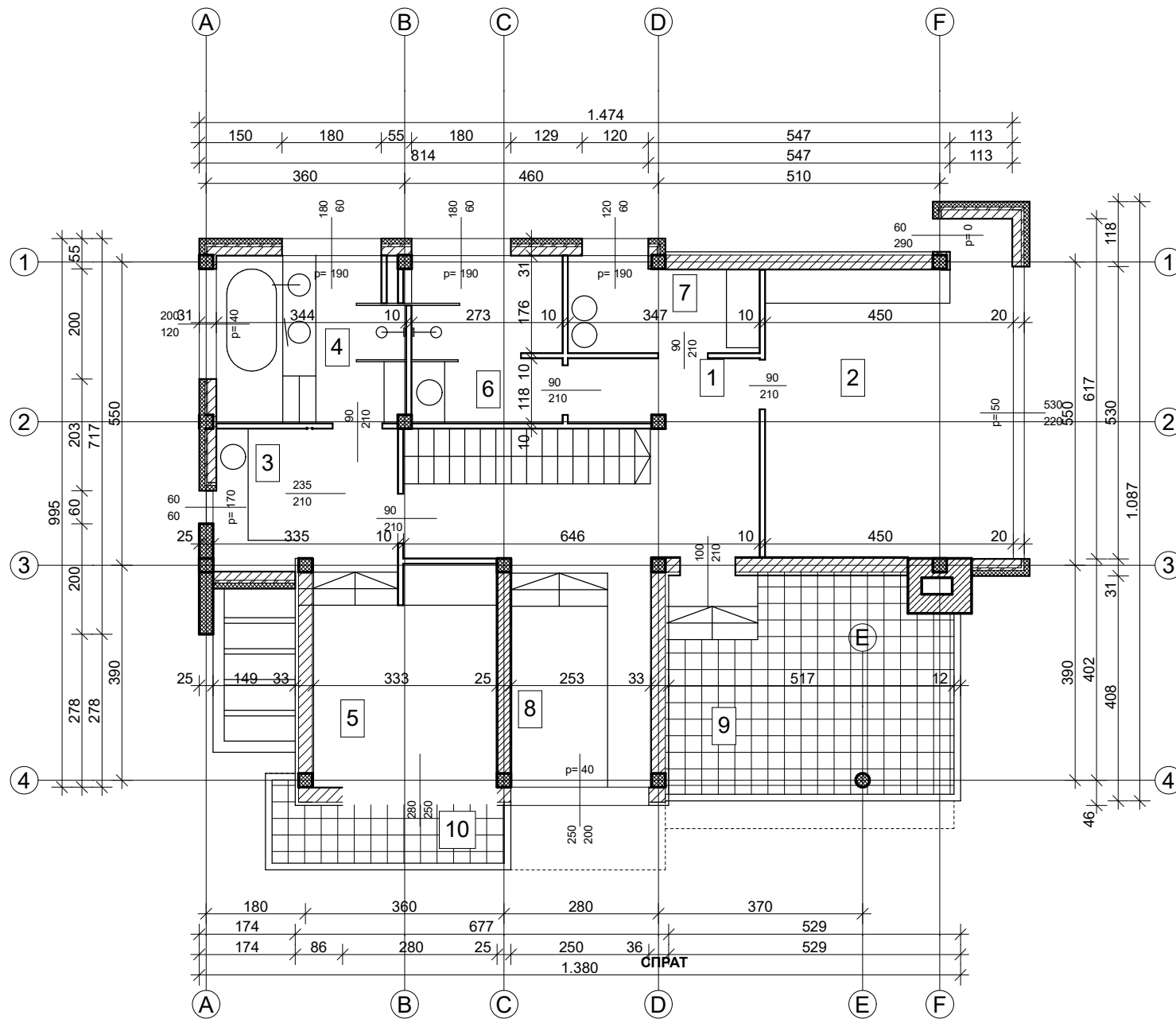

ЛЕГЕНДА			
Ред. бр.	Просторија	под	m ²
1	Претсобје со скали	камени плочки	19,36
2	Спална соба	паркет	26,77
3	Гардероба	паркет	4,24
4	Бања	керамички плочки	7,61
5	Спална соба	паркет	10,95
6	Бања	керамички плочки	8,67
7	Остава	керамички плочки	5,71
8	Салон	паркет	10,57
9	Покриена тераса	керамички плочки	20,12
10	Балкон	керамички плочки	4,01
НЕТО			125.17
БРУТО			147.57

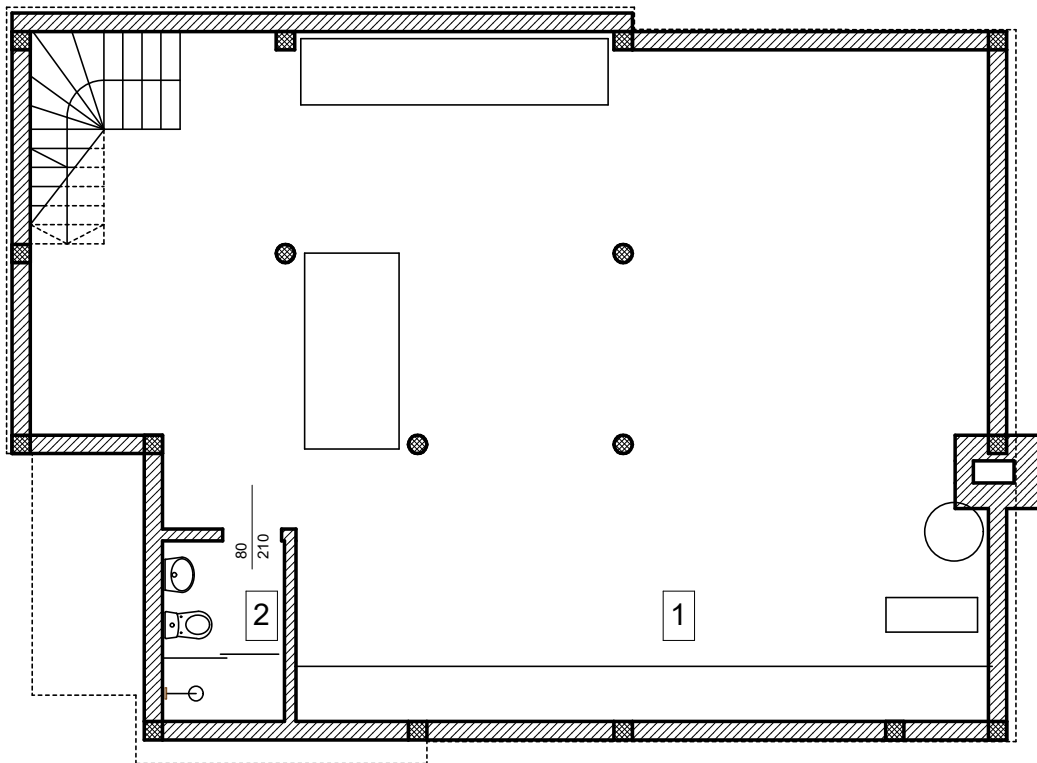

ПОДРУМ

ЛЕГЕНДА			
Ред. бр.	Просторија	под	m ²
1	Скали, работилница, огрев, парно греење,	полиран бетон	109.61
2	Бања	керамички плочки	4,08
НЕТО			113,69
БРУТО			126.57

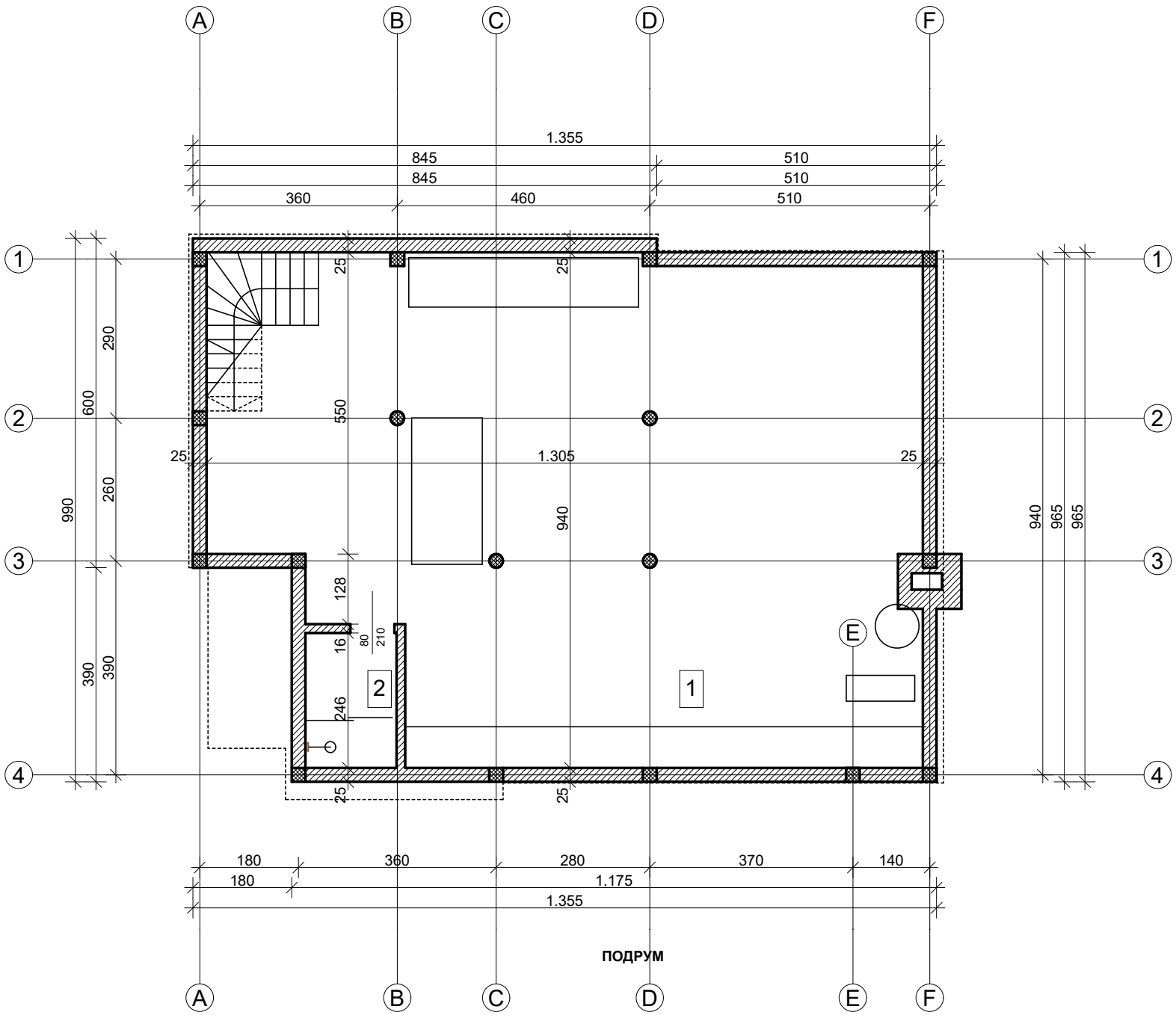

ЛЕГЕНДА			
Ред. бр.	Просторија	под	m ²
1	Скали, работилница, огрев, парно греење,	полиран бетон	109.61
2	Бања	керамички плочки	4.08
НЕТО			113.69
БРУТО			126.57

